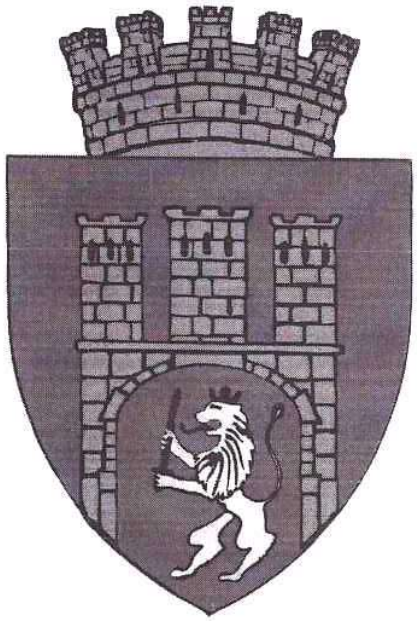

STATUTUL MUNICIPIULUI SIGHIȘOARA
JUDEȚUL MUREȘ
ACTUALIZAT
2024

Capitolul I. Prezentarea generală a Municipiului Sighișoara

Art. 1. (1). **Municipiul Sighișoara** este:

a) persoană juridică de drept public, cu capacitate juridică deplină și patrimoniu propriu;

b) subiect juridic de drept fiscal;

c) titular al drepturilor și obligațiilor ce decurg din contractele privind administrarea bunurilor care aparțin domeniului public și privat al acestuia, precum și din raporturile cu alte persoane fizice sau juridice, în condițiile legii.

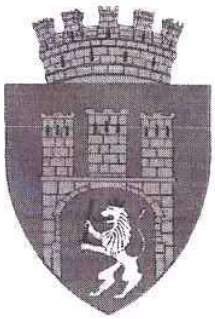

(2). Municipiul Sighișoara are sediul social în municipiul Sighișoara, județul Mureș, la adresa Piața Muzeului, nr. 7, precum și codul de înregistrare fiscală 5669309.

(3). Rangul unității administrativ-teritoriale stabilit potrivit prevederilor legislației privind amenajarea teritoriului național este II.

Art. 2. (1). Însemnele specifice ale Municipiului Sighișoara sunt stema și steagul.

(2). Stema municipiului Sighișoara a fost aprobată prin Hotărârea Guvernului nr. 727/2011. Aceasta se compune dintr-un scut triunghiular roșu cu marginile rotunjite, încărcat de o cetate de argint cu 3 turnuri crenelate. În poarta cetății se află un leu rampant, poziționat spre dreapta, încoronat și limbat, ținând în labe o spadă, totul de aur. Scutul este timbrat de o coroană murală de argint cu 5 turnuri crenelate.



(3). Steagul U.A.T. Municipiul Sighișoara a fost aprobat prin Hotărârea Consiliului Local Sighișoara nr. 183 din 23 noiembrie 2017.

(4). Steagul Municipiului Sighișoara este format dintr-o pânză dreptunghiulară cu proporția între lățimea și lungimea steagului de 2/3, având fondul galben și două benzi verticale paralele, roșii. În centru, între cele două benzi este imprimată stema municipiului Sighișoara. În partea de sus, deasupra stemei, este inscripționat statutul localității "Municipiul", iar în partea de jos, sub stemă, denumirea „Sighișoara" cu litere negre. Steagul se fixează în hampă în partea stângă, pe lățime.

Art. 3. (1). Municipiul Sighișoara este situat în Podișul Hârtibaciului, subdiviziune a Podișului Târnavelor, parte componentă a Depresiunii Colinare a Transilvaniei. Coordonatele geografice ale localității sunt: 24°46'40" longitudine estică și 46°12'40" latitudine nordică.

(2). Conform Legii nr. 290/2018 pentru modificarea și completarea Legii nr. 2/1968 privind organizarea administrativă a teritoriului României, Municipiul Sighișoara are 6 localități

componente: Sighișoara (localitate de reședință), Angofa, Aurel Vlaicu, Rora, Soromiclea, Venchi, Viilor și un sat aparținător, Hetiur. Satul aparținător, Hetiur, are o suprafață totală de 76,41 ha.

(3). Distanțele estimate între localitatea de reședință și localitățile componente, pe următoarele artere rutiere, sunt:

- Sighișoara - Angofa: DJ 106 și drumuri vicinale: 5,3 km
- Sighișoara - Aurel Vlaicu: DC 55: 4,9 km
- Sighișoara - Rora: DN 14: 5,8 km
- Sighișoara - Soromiclea: E60 (DN 13) și drum vicinal: 8,3 km
- Sighișoara - Venchi: DE 60 (DN 13), DC 59: 7 km
- Sighișoara - Viilor: străzi intravilan: 3,7 km
- Sighișoara - sat Hetiur: DE 60 (DN 13), DC 50: 9 km

(4). Municipiul Sighișoara este situat în partea centrală a țării, distanțele până la principalele localități de interes economic, administrativ, cultural și turistic fiind relativ reduse: 297 km până la București, 120 km până la Brașov, 156 km până la Cluj-Napoca, 54 km până la Tîrgu-Mureș, 40 km până la Odorheiu Secuiesc.

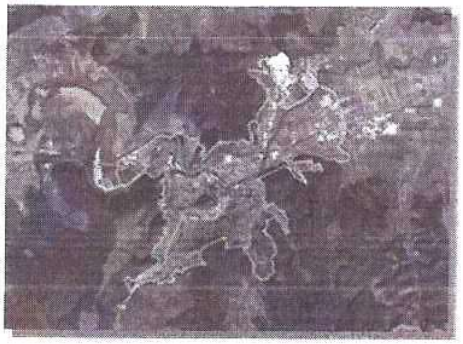

(5). Suprafața U.A.T. Sighișoara este de 9602,25 ha, conform limitelor comunicate de către OCPI Mureș pentru aplicarea Legii nr. 165/2013, respectiv pentru inventarierea terenurilor de pe raza unității administrativ - teritoriale.

(6). Suprafețele intravilanului și extravilanului Municipiului Sighișoara, inclusiv pentru localitățile componente, sunt redate în **Anexa nr. 1** la prezentul statut.

(7). Vecinii municipiului Sighișoara sunt reprezentați astfel: la nord, comuna Nadeș; la est, comuna Albești; la sud, comuna Apold și la vest, comuna Daneș, situându-se în centrul provinciei istorice Transilvania.

Datele susmenționate sunt reprezentate grafic în planul alăturat.

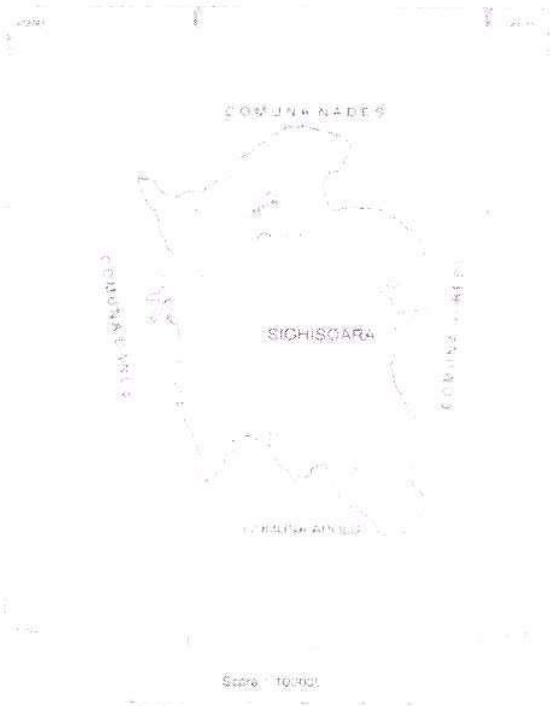

Art. 4. (1). În Municipiul Sighișoara apele de suprafață aparțin în ansamblu bazinului hidrografic al Târnavei Mari.

(2). Principalul curs de apă care drenează teritoriul este Târnava Mare cu direcție de curgere est – vest. Târnava Mare străbate orașul de la confluența cu Valea Naghirocului până la confluența cu Valea Cetății, la Venchi, pe o distanță de aproximativ 15 km.

(3). Municipiul Sighișoara este brăzdat de văi adânci, iar dinspre sud de râulețe și pâraie: Valea Șaesului, Valea Dracului, Valea Câinelui, Valea Șapartocului și Valea Scroafei. Dintre

acestea, doar râul Târnava Mare, Valea Șaeșului și Valea Câinelui au debit permanent.

(4). În prezent, în Sighișoara exista un singur luciu de apă amplasat în partea de NV a intravilanului, Lacul Șercheș cu o suprafață de cca. 0,8 ha.

Art. 5. (1). Pe teritoriul Municipiului Sighișoara se regăsesc o floră și faună diverse.

(2). Fondul forestier al municipiului Sighișoara se întinde pe 3.702,29 ha din care 2% sunt rășinoase, 35% fag, 32% gorun-stejar, 28% diverse (carpen, arțar, paltin, frasin, alun, tei), iar 3% esențe moi (plop, salcie, arin, mai rar mesteacăn), în luncile râurilor, inundate periodic, cu o umiditate ridicată.

(3). În pădurile din valea Târnavei Mari se găsește orhideea, Cypripedium calceolus, numită de localnici Papucul Doamnei. Tot în zona Sighișoarei se găsesc tufe de migdal pitic, o specie de conifere cu frunze căzătoare, "lorice", care crește în mod obișnuit la altitudini de peste 1000 de m, dar se dezvoltă bine și pe Hula Daneșului, la o altitudine de 500 m.

(4). Pe Platoul Breite de lângă Sighișoara se află cel mai mare, reprezentativ și bine conservat habitat de pajiște împădurită cu goruni și stejari multiseculari din centrul și estul Europei. Prin originea sa, platoul Breite este o pădure „modificată cultural", purtând atât amprenta culturii locale săsești de peste opt secole, cât și a unei naturi bogate și variate. Această origine dublă conferă rezervației Breite valori excepționale multiple - de la cele istorice, culturale și ecologice, până la cele estetice și emoționale. Atât din punctul de vedere al patrimoniului natural, cât și ca mărturie vie a istoriei orașului Sighișoara, Breite reprezintă o valoare unică în Europa.

(5). Fauna este bogată în vânat cu păr: căpriori, cerbi, mistreți, lupi, urși, iar colecționarii de fluturi găsesc aici o specie rară, fluturele de sidef (Argynius laodice).

Art. 6. (1). Istoria zonei în care se află Sighișoara își are începuturile cu câteva mii de ani înainte de întemeierea orașului de către coloniștii germani.

(2). Cronicarul G. Krauss fixează începuturile locuirii medievale la Sighișoara în anul 1191. Documentar, localitatea este atestată în anul 1298 cu termenul german Schespurch.

(3). Reperele și evoluția istorică a Municipiului Sighișoara se regăsesc în **Anexa nr. 2** la prezentul Statut.

Art. 7. (1). Populația stabilă în municipiul Sighișoara, conform rezultatelor definitive ale Recensământului Populației și al Locuințelor din anul 2021 este de 23.927 locuitori, din care 11.321 bărbați, reprezentând un procent de 47,31% și 12.606 femei, reprezentând un procent de 52,69%.

(2). **În Anexa nr. 3** sunt prezentate rezultatele Recensământului Populației și al Locuințelor din anul 2021, în municipiul Sighișoara.

(3). Aspectele privind numărul populației se actualizează în urma recensământului în vederea respectării dreptului cetățenilor aparținând unei minorități naționale de a folosi limba lor maternă în relația cu administrația publică locală și cu serviciile deconcentrate.

Capitolul II. Autoritățile administrației publice locale

Art. 8. Autoritățile administrației publice locale sunt Consiliul Local al Municipiului Sighișoara și Primarul Municipiului Sighișoara.

Art. 9. (1). Consiliul Local al Municipiului Sighișoara reprezintă autoritatea deliberativă de la nivelul Municipiului Sighișoara, fiind format din 19 membri.

(2). Potrivit configurației rezultate în urma alegerilor pentru autoritățile administrației publice locale din anul 2024, apartenența politică a consilierilor locali este următoarea:

P.S.D. – 5 consilieri locali;

Alianța Electorală U.I.P.S. – Forța Dreptei – 4 consilieri locali;

P.N.L. – 3 consilieri locali;

Alianța Dreapta Unită USR – PMP – 3 consilieri locali;

U.D.M.R. – 2 consilieri locali;

A.U.R. – 2 consilieri locali.

(3). Constituirea Consiliului Local al Municipiului Sighișoara potrivit configurației prevăzute la alin. (2), se constată prin Ordin al Prefectului Județului Mureș privind declararea ca legal constituit, a Consiliului Local al Municipiului Sighișoara.

(4). Componența nominală, perioada/perioadele de exercitare a mandatelor aleșilor locali, precum și apartenența politică a acestora, începând cu anul 2000, sunt prevăzute în Anexele nr. 4A, nr. 4B și nr. 4C la prezentul statut.

(5). Având în vedere specificul municipiului Sighișoara și nevoile activității sale, consiliul local a organizat următoarele cinci comisii pe domenii de specialitate:

I. Comisia pentru studii și prognoze economico-sociale, buget, finanțe, administrarea domeniului public și privat al municipiului;

II. Comisia pentru organizare și dezvoltare urbanistică, conservarea monumentelor istorice și de arhitectură, realizarea lucrărilor publice, protecția mediului înconjurător și protecția civilă;

III. Comisia pentru servicii publice, comerț, agricultură, turism, relații externe și fonduri europene;

IV. Comisia pentru activități științifice, învățământ, sănătate, cultură, protecție socială, sportivă și de agrement;

V. Comisia pentru administrație publică locală, juridică, apărarea ordinii publice, respectarea drepturilor și a libertăților cetățenilor.

(6). Activitatea Consiliului Local al municipiului Sighișoara se desfășoară potrivit Regulamentului de organizare și funcționare, aprobat prin hotărâre a consiliului local Sighișoara.

Art. 10. (1). Primarul, în calitatea sa de autoritate publică executivă a administrației publice locale, reprezintă unitatea administrativ-teritorială în relațiile cu alte autorități publice, cu persoanele fizice sau juridice române și străine, precum și în justiție, conform art. 154 alin. (6) din Ordonanța de Urgență a Guvernului nr. 57/2019 privind Codul Administrativ, cu modificările și completările ulterioare.

(2). În relațiile dintre Consiliul Local, ca autoritate deliberativă și Primarul municipiului Sighișoara, ca autoritate executivă, nu există raporturi de subordonare.

(3) La nivelul Municipiului Sighișoara consiliul local a ales un viceprimar. Acesta este subordonat primarului și, în situațiile prevăzute de lege, înlocuitorul de drept al acestuia, situație în care exercită, în numele primarului, atribuțiile ce îi revin acestuia.

Art. 11. În sensul Ordonanței de Urgență a Guvernului nr. 57/2019 privind Codul Administrativ, cu modificările și completările ulterioare, Primăria municipiului Sighișoara este o structură funcțională cu activitate permanentă care duce la îndeplinire hotărârile Consiliului Local, dispozițiile primarului, soluționând problemele curente al colectivității locale, structură compusă din: primar, viceprimar, administrator public, consilieri ai primarului sau persoane încadrate la cabinetul primarului și aparatul de specialitate al primarului.

Art. 12. (1) Autoritățile administrației publice locale au dreptul de a conferi și retrage titlul de cetățean de onoare al Municipiului Sighișoara, persoanelor fizice române sau străine.

(2). Criteriile potrivit cărora autoritățile administrației publice locale au dreptul de a conferi și retrage titlul de cetățean de onoare persoanelor fizice române sau străine, se regăsesc în **Anexa nr. 5** la prezentul statut, anexă care dispune și cu privire la acordarea altor titluri sau distincții

(titlul *Pro Urbe*, titlul de *Excelență*, titlul *Omul anului*, Distincția *Diploma pentru nunta de aur*, Distincția *Diploma de centenar*).

Capitolul III. Căi de comunicații

Art. 13. (1). Rețeaua rutieră de transport este formată, potrivit Ordonanței Guvernului nr. 43/1997 privind regimul drumurilor, republicată, cu modificările și completările ulterioare, din drumuri de interes național, drumuri de interes județean și drumuri de interes comunal.

(2). Rețeaua stradală a municipiului Sighișoara cuprinde 122 de străzi, cu o lungime totală de 73,3 km.

Lungime totala	Categorie drum			
	DC	Străzi	Împietruite	Pământ
73,3 km	DC 50 (Hetiur) = 0,80 km DC 54 (A. Vlaicu) = 7 km DC 59 (Venchi) = 2,96 km	122	47	-

(3). Rețeaua de drumuri se prezintă după cum urmează:

- drumuri naționale: total = 7,46 km
  E 60 = 7,04 km
  DN 14 = 0,42 km
- drumuri județene: total = 3,10 km
  DJ 106 = 3,10 km
- drumuri comunale: total = 10,76 km
  DC 50 (Hetiur) = 0,80 km
  DC 54 (A. Vlaicu) = 7 km
  DC 59 (Venchi) = 2,96 km

(4). Pe direcția est-vest, Sighișoara este străbătută de șoseaua europeană E 60 (București – Brașov – Tîrgu-Mureș – Cluj-Napoca – Oradea – Budapesta). Spre nord-est o șosea asfaltată leagă Sighișoara de Odorheiul Secuiesc DJ 137 sau DN 13C. Spre sud, legătura cu Agnita se face prin șoseaua asfaltată DJ 106. Spre sud-vest șoseaua asfaltată DN 14 face legătura cu municipiul Mediaș.

Art. 14. (1). Rețeaua de căi ferate, potrivit prevederilor Legii nr. 363/2006, cu modificările ulterioare, cuprinde: linii de cale ferată convenționale, linii de cale ferată de interes local, pe trasee noi sau poduri noi.

(2). Sighișoara este străbătută pe direcția est-vest de magistrala feroviară electrificată 300: București – Brașov – Cluj-Napoca – Oradea – Episcopia Bihorului. De asemenea, există legătură pe calea ferată cu spre nord-est cu Odorheiul Secuiesc, iar spre sud-vest cu Sibiul.

Art. 15. (1). Municipiul Sighișoara nu dispune de rețea de aeroporturi.

(2). În apropierea Municipiului Sighișoara se află trei aeroporturi: Aeroportul „Transilvania" Tîrgu-Mureș (aflat la o distanță de 56 km), Aeroportul Internațional Sibiu (la o distanță de 100 km), respectiv Aeroportul Internațional Cluj-Napoca (la o distanță de 150 km) și Aeroportul Brașov - Ghimbav (la o distanță de 120 km).

Capitolul IV. Principalele instituții care își desfășoară activitatea pe raza teritorială a Municipiului Sighișoara

A. Rețeaua școlară

Art. 16. (1) Rețeaua școlară de la nivelul Municipiului Sighișoara, potrivit Legii educației naționale nr. 1/2011, cu modificările și completările ulterioare, cuprinde numărul total de unități de învățământ de stat și particular preuniversitar, autorizate să funcționeze, unități prezentate în Anexele nr. 6A și 6B la prezentul statut (pentru anul școlar 2024-2025).

(2). Învățământul particular sighișorean este reprezentat de trei unități de învățământ preșcolar cu predare exclusiv în limba germană: Grădinița "Pinocchio", acreditată prin Ordinul MECT nr. 4754/2010, Grădinița Sonnenschein, autorizată în baza Ordinului M.E.C.T. nr. 4725/01.10.2014 și Grădinița Sophie's Kindergarten, autorizată în baza Ordinului M.E.C.T. nr. 5840/28.11.2016 și de o instituție de învățământ preuniversitar, Școala postliceală sanitară "Eugen Nicoară", autorizată în baza Ordinului M.E.C.T. 6247/07.11.2011.

(3). Pe linia tradiției multiculturalismului, Sighișoara oferă posibilitatea instruirii și educării copiilor în limba germană și maghiară de la grădiniță până la clasa a XII-a. Astfel, în afară de grădinițele particulare cu predare în limba germană, în Sighișoara mai există trei grădinițe de stat care au grupe cu predare în limba germană: Grădinița cu program normal nr. 2, Grădinița cu program normal nr. 3 și Grădinița cu program normal nr. 6. De asemenea, există 3 grădinițe de stat cu grupe cu predare în limba maghiară: Grădinița cu program normal nr. 1, Grădinița cu program normal nr. 2, Grădinița cu program normal nr. 6.

(4). Predarea în limba minorităților este asigurată atât în învățământul primar și gimnazial, cât și în cel liceal. Astfel, o școală gimnazială și un liceu au clase cu predare în limba maghiară: Școala Gimnazială "Aurel Mosora", respectiv Colegiul Național "Mircea Eliade". Liceul Teoretic Joseph Haltrich, cea mai veche unitate de învățământ din Sighișoara, cu puternice influențe în viața culturală a localității, are și o secție cu predare în limba germană, de la clasa zero la clasa a XII-a.

(5). Continuarea studiilor este asigurată de învățământul liceal, împărțit pe profilele real și filologie sau pe specialități. În cadrul liceelor teoretice funcționează clase cu predare în limbile maghiară și germană. Liceul Tehnologic și-a diversificat oferta, înființând profile în acord cu noua orientare economică a municipiului: turism, contabilitate, chimie alimentară, dar mențin în oferta lor și profilele clasice - ceramică, confecții, electrotehnică - ce asigură calificările necesare industriei locale.

(6). Învățământul vocațional este asigurat de Școala de Muzică cu clasele I-VIII, în care se studiază pianul, vioara, violoncelul, percuția, precum și de clasele cu profil sportiv din cadrul a două școli gimnaziale și în cadrul Clubului Sportiv.

(7). Clubul Copiilor Sighișoara, structură a Palatului Copiilor Mureș, este o unitate de învățământ în cadrul căreia se desfășoară activități instructiv-educative specifice, în afara cursurilor școlare. Activitatea este organizată pe cercuri, pe grupe de începători, avansați și performanță, având ca scop aprofundarea și completarea cunoștințelor din școală, dezvoltarea aptitudinilor, potrivit vocației și opțiunilor elevilor. În cadrul Clubului Copiilor Sighișoara se desfășoară activități cu conținut tehnico – aplicativ, științific și cultural-artistic. Clubul Copiilor Sighișoara funcționează în prezent cu un număr de 12 cercuri: Cercul de dans modern, Cercul de teatru medieval, Cercul „Cultura și civilizația engleză", Cercul de informatică, Cercul de carting, Cercul de Box, Cercul de fotbal, Cercul de pictură, Cercul de artă fotografică, Cercul de muzică vocal - instrumentală, Cercul de orientare turistică, Cercul "Ecologie, studii europeane".

(8). În anul școlar 2024 – 2025, în cadrul Clubului Copiilor, au fost înscriși 756 elevi.

Evoluția populației școlare pe cicluri de învățământ:

	An școlar 2018-2019	An școlar 2019-2020	An școlar 2020-2021	An școlar 2021-2022	An școlar 2022-2023
Învățământ preșcolar	**730**	**739**	**712**	**485**	**744**
Învățământ primar	**1310**	**1342**	**1308**	**1112**	**1.445**
Învățământ gimnazial	**1246**	**1415**	**1280**	**981**	**1.146**
Învățământ liceal	**1450**	**1514**	**1568**	**1457**	**1.295**
Învățământ postliceal	**240**	**168**	**18**	**161**	**96**
Învățământ profesional	**254**	**252**	**306**	**264**	**246**
Total preșcolari și elevi	**5230**	**5430**	**5192**	**4460**	**4.605**

Evoluția numărului personalului didactic:

Anul școlar	**2018-2019**	**2019-2020**	**2020-2021**	**2021-2022**	**2022-2023**
Educatoare	54	54	52	38	51
Învățători	61	59	62	55	66
Profesori	299	281	306	250	279
TOTAL	**414**	**394**	**420**	**343**	**383**

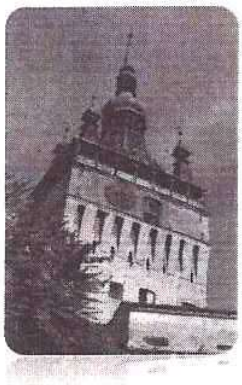

B. Instituții de cultură

Art. 17. (1). Muzeul de Istorie Sighișoara este o instituție de cultură aflată în subordinea Municipiului Sighișoara, scopul acesteia fiind acela de colecționare, evidență, cercetare și expunere în vederea studiului, dar și de a recrea bunurile materiale mobile care evidențiază evoluția comunității sighișorene din cele mai vechi timpuri și până în zilele noastre. Muzeul de Istorie, înființat în 1899 în Turnul cu Ceas, care are încă două atracții turistice: Expoziția de arme medievale și Camera de tortură, au atras, în anul 2023, un număr de 86.000 de vizitatori. Muzeul de Istorie deține 11.802 piese de patrimoniu, din care 40 fac parte din categoria Tezaur și 11.762 din categoria Fond.

(2). Dincolo de activitatea științifică și cea de valorificare și promovare a istoriei și patrimoniului local, Muzeul de Istorie s-a dovedit a fi un centru cultural viu, cu deschidere spre comunitate. Astfel, s-a continuat seria programelor de educație muzeală pentru elevii sighișoreni care participă într-un număr neașteptat de mare. De asemenea, cu ocazia evenimentului Noaptea Muzeelor pășesc pragul muzeului un număr mare de vizitatori.

(3). S-a reușit continuarea restaurării tezaurului monetar descoperit la castelul de la Criș în 1998, restaurarea unor vase de ceramică aparținând culturii Wietenberg (epoca bronzului); restaurarea unor obiecte de etnografie etc.

(4). Marea provocare a anului 2020 a fost mutarea cuptorului de ars ceramică, de factură romană (descoperit în anul 1981), în parcul din str. Morii, pentru care se va realiza o vitrină de protecție, astfel încât acesta să poată fi vizitat de sighișoreni și de turiști.

Art. 18. (1). **Bibiloteca Municipală "Zaharia Boiu"** este instituție culturală de drept public, organizată pe principiul teritorial și statuată în baza Legii bibliotecilor. Funcționează în subordinea Municipiului Sighișoara și sub îndrumarea de specialitate a Ministerului Culturii, Bibliotecii Naționale a României, Direcției Județene pentru Cultură, Culte și Patrimoniu Cultural Național Mureș, Bibliotecii Județene Mureș.



(2). Biblioteca are sediul principal în str. H. Oberth nr. 22.

(3). În cadrul Bibliotecii funcționează Secția Documentară cu sediul în P-ța Cetății nr. 4.

(4). Biblioteca face parte din sistemul bibliotecilor publice de drept public cu profil enciclopedic, pusă în slujba comunității locale, care permite accesul nelimitat și gratuit la colecții, baze de date și la alte surse proprii de informații, în scop educativ și/sau de recreere.

(5). Biblioteca asigură egalitatea accesului la informații și la documentele necesare informării, educației permanente și dezvoltării personalității utilizatorilor, fără deosebire de statut social sau economic, vârstă, sex, apartenență politică, religie ori naționalitate.

(6). Ca instituție de cultură, Biblioteca îndeplinește următoarele funcții:

- constituie, organizează, prelucrează, dezvoltă, conservă și pune la dispoziția utilizatorilor colecții enciclopedice de documente;
- asigură servicii pentru lectură, studiu, informare și documentare;
- achiziționează, constituie și dezvoltă baza de date, întocmește și organizează cataloage și alte instrumente de valorificare și comunicare a colecțiilor în sistem tradițional și informatizat, formează și îndrumă utilizatorii în folosirea acestor surse de informare;
- desfășoară sau oferă, la cerere, servicii de informare bibliografică și de documentare în sistem tradițional sau informatizat;
- facilitează accesul utilizatorilor și la alte colecții sau baze de date prin împrumut inter-bibliotecar sau servicii de accesare și comunicare la distanță.

Art. 19. Sala de spectacole "Mihai Eminescu" găzduiește, numeroase spectacole de muzică, teatru și dans, organizate atât de elevii sighișoreni, cât și de alte instituții de cultură.

Art. 20. Manifestările culturale care au loc în Sighișoara se regăsesc în **Anexa nr. 7** la prezentul statut.

C. Sănătate, Social

Art. 21. (1). În Municipiul Sighișoara, asistența medicală este asigurată de Spitalul Municipal, policlinica, laboratoare medicale, farmacii, cabinete medicale de familie, cabinete medicale private, cabinete stomatologice și laboratoare de tehnică dentară.

(2). În Sighișoara funcționează Stația de Ambulanță ca parte a Serviciului Județean de Ambulanță și Centrul SMURD de descarcerare și salvare.

Unități sanitare	2011	2018	2019	2020	2021	2022	2023
Spitale	1	1	1	1	1	1	1
Număr de paturi pentru spitalizare continuă	271	251	251	251	251	251	251

Număr de paturi pentru însoţitorii minorilor	10	10	10	10	10	10	10
Număr de paturi pentru spitalizarea de zi	46	12	12	22	12	12	12
Policlinici	1	2	2	2	2	2	2
Farmacii	12	11	11	12	12	12	12
Farmacii naturiste	-	-	-	6	6	6	5
Farmacii veterinare	-	-	-	7	7	7	7
Fitofarnacii	-	-	-	2	2	2	2

Art. 22. (1). Prin Hotărârea Consiliului Local Sighișoara nr. 183/24.09.2021 s-a aprobat arondarea Creșei din cadrul Direcției de Asistență Socială Sighișoara, la o unitate de învățământ preșcolar cu program prelungit, cu personalitate juridică, din Municipiul Sighișoara, începând cu anul școlar 2021 - 2022.

(2). Creșa dispune de un număr de 30 de locuri și oferă servicii integrate de îngrijire, supraveghere și educație timpurie a copiilor de vârstă antepreșcolară, dezvoltă programe adecvate vârstei, nevoilor, potențialului de dezvoltare și particularităților acestora și furnizează servicii pentru copii cu vârste cuprinse între 3 luni și 3 ani.

Art. 23. (1). În anul 2023, de serviciile sociale ale furnizorului privat Centrul Creștin, Social, Medical de Zi au beneficiat un număr de 110 persoane zilnic, dintre care, un număr de 40 de persoane au beneficiat de servicii sociale - centru de zi, 60 de persoane au beneficiat de serviciile oferite de cantina socială din cadrul centrului, iar 10 persoane au beneficiat de găzduire în sistem protejat în cadrul locuințelor protejate aparținând acestui furnizor.

(2). Centrul Creștin Social de Noapte furnizează servicii sociale pentru un număr de 16 persoane/zi.

(3). Centrul de Îngrijire și Asistență Sighișoara, aflat în subordinea Consiliului Județean Mureș, a furnizat în anul 2023, servicii sociale cu titlu permanent pentru 47 de persoane cu diferite tipuri de handicap.

Art. 24. În anul 2023, un număr de 270 de persoane au beneficiat de indemnizația lunară acordată pentru îngrijirea și protecția persoanelor cu handicap grav (un număr mediu lunar de 206 de persoane cu handicap grav).

La sfârșitul anului 2023, în evidențele Direcției de Asistență Socială Sighișoara figurau un număr de 72 de persoane angajate în funcția de asistent personal, care au asigurat supravegherea și au acordat asistență și îngrijire copilului sau adultului cu handicap grav, pe baza planului de abilitare-reabilitare pentru copilul cu handicap, respectiv a planului individual de servicii al persoanei adulte cu handicap.

Ca o măsură specială de sprijin, persoanele cu handicap accentuat și grav, precum și asistenții personali sau însoțitorii acestor persoane, au beneficiat de gratuitate la transportul urban cu mijloace de transport în comun - un număr mediu lunar de 150 de persoane.

Alte categorii care au beneficiat de gratuitate la transportul urban cu mijloace de transport în comun:

- pensionari pentru limită de vârstă: un număr mediu lunar de 2843 de persoane;

- veterani și văduve de război, deportați, persoane persecutate din motive politice: un număr mediu lunar de 13 persoane;
- elevi: un număr mediu lunar de 857 de elevi.

În anul 2023 au beneficiat de ajutor social în baza Legii nr. 416/2001 privind venitul minim garantat, un număr de 33 de familii și persoane singure, al căror drept la acest beneficiu a fost stabilit prin dispoziția Primarului municipiului Sighișoara.

Prin dispoziție a primarului, a fost stabilit dreptul la ajutor pentru încălzirea locuinței, pentru perioada sezonului rece 1 noiembrie 2023 – 31 martie 2024, precum și la supliment pentru energie, situația beneficiarilor la data de 31.12.2023, fiind următoarea:

- ajutoare pentru energie electrică: 2 familii/persoane singure;
- supliment pentru energie electrică: 292 familii/persoane singure;
- ajutoare pentru gaze naturale: 214 familii/persoane singure;
- supliment pentru gaze naturale: 214 familii/persoane singure;
- ajutoare pentru combustibili solizi sau petrolieri: 93 familii/persoane singure;
- supliment pentru combustibili solizi sau petrolieri: 93 familii/persoane singure;

Un număr de 106 familii cu copii au beneficiat în anul 2023 de alocație pentru susținerea familiei, în baza Legii nr. 277/2010, dreptul la acest beneficiu fiind stabilit prin dispoziția Primarului municipiului Sighișoara.

Un număr de 28 de copii au beneficiat de stimulent educațional sub forma tichetelor sociale pentru grădiniță, în baza dispoziției primarului, conform Legii nr. 248/2015.

În baza dispoziției primarului, un număr de 6 nou-născuți au beneficiat de sprijin material pe bază de tichete sociale pe suport electronic pentru nou-născuți, conform O.U.G. nr. 113/2022.

În cadrul Programului Operațional Ajutorarea Persoanelor Defavorizate (POAD) au fost distribuite ajutoare alimentare către un număr de cca. 390 de persoane eligibile (beneficiari de venit minim garantat, beneficiari de alocație pentru susținerea familiei, persoane cu handicap).

Personalul medical angajat al Compartimentului Asistență Medicală și de Medicină Dentară Acordată în Unitățile de Învățământ din structura Direcției de Asistență Socială Sighișoara, potrivit atribuțiilor care îi revin, a asigurat, în anul 2023, în cadrul celor 13 cabinete medicale și cabinetul stomatologic din grădinițe și școli, asistența medicală si stomatologică a preșcolarilor si elevilor pe toată perioada în care aceștia s-au aflat în unitătile de învătământ.

Serviciile sociale existente la nivel local:

Nr. crt.	Cod serviciu social, conform nomenclatorului serviciilor sociale	Denumirea serviciului social	Capacitate
1.	8899CZ-PN-V	Serviciul de asistență comunitară – Direcția de Asistență Socială Sighișoara	
2.	8891 CZ-C-III	Serviciul de recuperare de zi pentru copilul cu dizabilități din comunitate – Complex de servicii pentru copilul cu deficiențe neuropsihiatrice Sighișoara – Direcția Generală de Asistență Socială și Protecția Copilului Mureș	85
3.	8790 CR-D-II	Centru de Abilitare și Reabilitare Sighișoara –Direcția Generală de Asistență Socială și Protecția Copilului Mureș	30

4.	8790 CR-D-I	Centrul de Îngrijire și Asistență Sighișoara (CIA Sighișoara)- Direcția Generală de Asistență Socială și Protecția Copilului Mureș	43
5.	8810 CZ-V-II	Centrul de zi pentru persoane vârstnice - Fundația Centrul Creștin Social Medical de Zi	40
6.	8730 CR-V-III	Locuință protejată pentru personae vârstnice Fundația Centrul Creștin Social Medical de Zi	10
7.	8899 CPDH-I	Cantina socială - Fundația Centrul Creștin Social Medical de Zi	
8.	8899 CPDH-I	Cantina socială - Fundația Veritas Sighișoara	120
9.	8810 CZ-V-II	Serviciul social pentru persoane adulte pensionate – Fundația Veritas Sighișoara	60
10.	8891 CZ-C-II	Centrul de zi pentru copii - Fundația Veritas Sighișoara	35
11.	8790 CR-PFA-II	Adăpost de noapte - Asociația Centrul Creștin Social de Noapte Sighișoara	16
12.	8899 CZ-D-I	Centrul de zi pentru Persoane Adulte cu Dizabilități –Fundația Veritas Sighișoara	15

Personalul medical angajat al Compartimentului Asistență Medicală și Stomatologică Școlară din structura Direcției de Asistență Socială Sighișoara, potrivit atribuțiilor care îi revin, a asigurat, în anul 2023, în cadrul celor 13 cabinete medicale și cabinetul stomatologic din grădinițe și școli/licee, asistența medicală si stomatologică a preșcolarilor si elevilor pe toată perioada în care aceștia s-au aflat în unitătile de învătământ.

În anul 2023 a fost înființat serviciului medical - Centrul de Îngrijire și Ocrotire a Sănătății "ÎMPREUNĂ", fără personalitate juridică, la nivelul Direcției de Asistență Socială Sighișoara, cu sediul în Sighișoara, Sat Hetiur, str. Principală, nr. 121, prevăzut în cadrul proiectului AP1.32 "Sănătatea ta contează! – Servicii de prevenție, asistență medicală și educație pentru sănătate pentru grupurile vulnerabile", selectat pentru finanțare în cadrul Apelului deschis de propuneri de proiecte nr. 1 - "Îmbunătățirea accesului la serviciile de sănătate în special pentru grupurile vulnerabile, inclusiv Romi", apel finanțat în cadrul Programului "Provocări în sănătatea publică la nivel european" - Mecanismul Financiar SEE 2014 - 2021".

Scopul proiectului vizează combaterea bolilor, îmbunătățirea stării de sănătate și a calității vieții și creșterea speranței de viață în rândul grupurilor vulnerabile din mediul rural și urban al UAT Sighișoara. În acord cu acesta, obiectivul general al proiectului vizează îmbunătățirea accesului la serviciile de sănătate și reducerea inegalităților în sănătate pentru cel puțin 1900 de persoane ce aparțin grupurilor vulnerabile din UAT Sighișoara, dintre care cel puțin 15% persoane de etnie Roma.

Centrul de Îngrijire și Ocrotire a Sănătății "ÎMPREUNĂ" funcționează ca centru comunitar de sănătate, funcțional și complet echipat pentru a furniza către grupul țintă servicii medicale de tip generalist (medicină internă, pediatrie, recuperare medicală și kinetoterapie pentru copii și adulți) și analize medicale și deservește persoanele ce aparțin grupurilor vulnerabile din localitate și din alte localități rurale din proximitate în care populația nu beneficiază de acces la servicii medicale.

De asemenea, în cadrul proiectului a fost înființat serviciul medical "Caravana Medicală", prin achiziția unei autospeciale pentru screening cu cabinet medical mobil, dotată cu echipamente medicale și consumabile de uz medical și uz general necesare derulării activităților. Astfel, o echipă multidisciplinară de profesioniști din domeniul medical (medici specialiști, medici rezidenți) și, după caz, tineri voluntari vor evalua din punct de vedere medical copii, adulți și vârstnici ce aparțin grupurilor vulnerabile, cu domiciliul în UAT Sighișoara și în localitățile rurale din vecinătate, izolate și lipsite de acces la servicii medicale.

D. Structuri sportive

Art. 25. (1). Până în anul 2017, Municipiul Sighișoara a sprijinit proiectele următoarelor structuri sportive: Handbal Club Municipal Sighișoara, Club Atletic Municipal Sighișoara.

(2). În anul 2017 a fost înființat Clubul Sportiv Municipal Sighișoara, care este o structură sportivă de interes local, cu personalitate juridică de drept public, înființată ca instituție publică în subordinea Consiliului Local al Municipiului Sighișoara, în baza Hotărârii Consiliului Local Sighișoara nr. 208/28.12.2017, modificată și completată ulterior prin Hotărârea Consiliului Local Sighișoara nr. 91 din 26.04.2018 și Hotărârea Consiliului Local Sighișoara nr. 223 din 30.10.2018 și în temeiul Legii nr. 69/2000 a Educației Fizice și Sportului, cu modificările și completările ulterioare și a Legii nr. 215/2001 privind administrația publică locală, republicată, cu modificările și completările ulterioare (aplicabilă la acel moment).

(3). Clubul Sportiv Municipal Sighișoara s-a înființat în scopul organizării și administrării activității sportive, cu consecința directă de dezvoltare a sportului de performanță la nivelul municipiului Sighișoara, a selecției continue, pregătirea și participarea sportivilor proprii la competiții interne și internaționale, precum și organizarea de competiții sportive, în baza regulamentelor și statutelor federațiilor sportive naționale.

(4). Clubul Sportiv Municipal Sighișoara sprijină, totodată, sportul pentru toți și sportul pentru persoanele cu nevoi speciale, în vederea menținerii sănătății, recreerii și socializării cetățenilor, prin organizarea de activități bazate pe practicarea liberă a exercițiului fizic într-un mediu curat și sigur, individual sau în grup, organizat ori independent.

(5). Obiectul de activitate al Clubului Sportiv Municipal Sighișoara vizează:

- organizarea de acțiuni de selecție, instruire și perfecționare a sportivilor;
- promovarea spiritului de fair-play, combaterea și prevenirea violenței și dopajului în activitatea proprie;
- promovarea acțiunilor cuprinse în sfera de activitate, mai ales în rândul tinerilor pentru formarea deprinderilor de a face mișcare, sport de performanță, mărind astfel baza de selecție a tinerelor talente pentru viitor și întărirea sănătății populației municipiului Sighișoara;
- promovarea sportivilor la echipe din România sau din străinatate;
- organizarea de activități sportive de masă la nivelul municipiului Sighișoara;
- organizarea de competiții sportive în conformitate cu statutele și regulamentele federațiilor sportive naționale;
- administrarea bazelor sportive primite în administrare sau folosință gratuită;
- inițierea unor activități pentru atragerea unor potențiali sponsori, agenți economici persoane juridice, persoane fizice, din țară și străinătate.

(6). Sigla este reprezentată de un model configurat și delimitat de culoarea galben-aurie, fondul este roșu burgund, cu o diagonală de culoare galben-aurie, iar în lateral, de-o parte și de alta este încadrat de doi sportivi. În mijlocul figurii este reprodusă stema Municipiului Sighișoara, prevăzută cu 3 stele aurii, iar în partea superioară este înscrisul cu inițialele C.S.M., cu o coroană

deasupra inițialei "S" și înscrisul „Sighișoara", pe fondul unei flamuri de culoare galben-aurie. Culorile Clubului Sportiv Municipal Sighișoara sunt alb, albastru, roșu și galben.

(7). Clubul Sportiv Municipal Sighișoara are în structură următoarele secții pe ramuri de sport: arte marțiale, atletism, baschet, box, dans sportiv, fotbal, fotbal în sală, gimnastică, handbal, judo, lupte, sportul pentru toți, sportul pentru persoane cu nevoi speciale, șah, tenis, tenis de masă, volei, badminton, automobilism sportiv.

(8). Sunt activate și afiliate la federațiile sportive naționale următoarele discipline sportive: atletism, fotbal, handbal și șah.

Capitolul V. Funcțiuni economice ale Municipiului Sighișoara

A. Dezvoltarea economică. Scurt istoric

Art. 26. (1). La sfârșitul anilor '80, municipiul Sighișoara era beneficiarul unui profil industrial complex în care ponderea era deținută de ramurile textile și confecții textile, construcții de mașini și prelucrarea metalelor, sticlă și faianță, articole pentru menaj, produse alimentare, materiale de construcții, exploatarea și prelucrarea lemnului, pielărie, blănărie, încălțăminte, etc.

(2). Majoritatea unităților erau profilate pe industria ușoară, mai ales textilă (65% pondere valorică din produsele sighișorene), orientare fixată de o anumită tradiție locală (vechile bresle ale țesătorilor și croitorilor), precum și de materia primă abundentă pentru produsele ceramice.

(3). Liberalizarea prețurilor la materiile prime și energie, lipsa fondurilor pentru retehnologizarea și modernizarea liniilor de producție care să asigure prezența pe piață în condiții de eficiență și productivitate, incapacitatea de a face față presiunii competitivității, au avut ca rezultat diminuarea drastică a activității, ba chiar dispariția unor unități reprezentative pentru industria sighișoreană. Cea mai afectată a fost industria textilă. Importul de țesături de pe piețele asiatice la prețuri autohtone, calitatea slabă a lânii românești, lipsa utilajelor performante, mai ales la partea de finisare, au fost obstacole de netrecut. Țesătoriile de bumbac, mătase și întreprinderea de stofe și-au încetat activitatea.

B. Industria și ocuparea forței de muncă

Art. 27. (1). În prezent, principalele activități economice sunt în industria textilă (țesătorii și croitorii), construcții, producție alimentară, prelucrarea lemnului și turism. Majoritatea societăților comerciale sighișorene sunt cu capital privat, iar în ceea ce privește investitorii străini, aceștia sunt în principal alvețieni, coreeni, germani și italieni. Cea mai mare pondere în economia locală, ca număr de firme, o au întreprinderile mici și mijlocii.

(2). Numărul total al șomerilor în anul 2023, a fost de 909, din care 151 șomeri au beneficiat de indemnizație de șomaj și 758 neîndemnizați.

(3). Situația comparativă a numărului de agenți economici care își desfășoară activitatea pe raza municipiului Sighișoara în perioada 2019 - 2023 este următoarea:

Tipuri de societăţi după forma juridică	Existente la 31.12.2019	Existente la 31.12.2020	Existente la 31.12.2021	Existente la 31.12.2022	Existente la 31.12.2023
Societăţi cu răspundere limitată (SRL)	488	493	502	510	486
Societăţi pe acţiuni (SA)	13	15	15	11	15
Organizaţii cooperatiste (OC)	0	0	0	0	0
Întreprinderi Familiale	11	13	12	12	11
Întreprinderi Individuale	88	82	79	83	73
Persoane fizice autorizate	37	34	30	30	37
TOTAL:	**637**	**637**	**638**	**646**	**622**

(4). Evoluţia numărului de agenţi economici în perioada 2019 - 2023 a fost următoarea:

Agenţi economici	Existenţi în 2019	Existenţi în 2020	Existenţi în 2021	Existenţi în 2022	Existenţi în 2023
Societăţi comerciale, societăţi pe acţiuni şi organizaţii cooperatiste	501	508	517	521	501
Persoane fizice autorizate, Întreprinderi Individuale şi Întreprinderi Familiale	136	129	121	125	121
Total:	**637**	**637**	**638**	**646**	**622**

(5). În tabelul de mai jos sunt prezentate societăţile cu număr semnificativ de angajaţi. cifrele de afaceri în anii 2022 şi 2023:

Nr. Crt.	Denumire societate	Nr. angajaţi 2022	Cifră afaceri	
			2022	din care export (%)
1.	S.C.Brikston Construction Solutions S.A.	398	302.464.885,00	2,79 %
2.	S.C. "Sefar" S.R.L.	407	257.180.116,00	97,52 %

3.	S.C. "Monosuisse" S.R.L.	197	140.958.402,00	50.96 %
4.	S.C "Hochland Romania" S.R.L.	423	728.864.878,00	7,33%
5.	GST Safety Textil RO SRL	1.284	492.797.973,00	68.83 %
6.	SC Transtex S.R.L	53	1867338,00	1,67

Nr. Crt.	Denumire societate	Nr. angajaţi 2023	Cifra de afaceri	
			2023	din care export (%)
1.	S.C.Brikston Construction Solutions S.A	372	261.201.751,00	3,75%
2.	S.C "Sefar" SRL	423	233.284.017,00	97,19 %
3.	S.C "Monosuisse" SRL	182	98.961.041,00	52,69 %
4.	S.C "Hochland Romania" SRL	427	832.802.879,00	5,94 %
5.	GST Safety Textil RO SRL	1.050	504.229,847,00	74 %
6.	SC Transtex S.R.L	49	2.087.279,00	6,38

(6). Prezentăm în tabelul de mai jos situaţia comparativă a numărului de angajaţi în cei doi ani de referinţă:

Nr. Crt	Denumire societate	Nr. angajaţi 2022	Nr. angajaţi 2023	Nr. angajaţi 2022-2023 %
1.	S.C.Brikston Construction Solutions S.A	398	372	- 6,99 %
2.	SC "Sefar" SRL	407	423	+ 3,79 %
3.	SC "Monosuisse" SRL	197	182	- 8,25 %
4.	SC "Hochland Romania" SRL	423	427	+ 0,94 %
5.	GST Safety Textil RO SRL	1.284	1.050	- 22,29 %
6.	SC Transtex S.R.L	53	49	- 8,17 %

(7). Prezentăm în tabelul de mai jos situaţia comparativă a cifrelor de afaceri în cei doi ani de referinţă:

Nr. Crt	Denumire societate	Cifră afaceri 2022	Cifră afaceri 2023	Cifră afaceri 2022-2023 %
1.	S.C.Brikston Construction Solutions S.A	302.464.885,00	261.201.751,00	- 15,80 %
2.	SC "Sefar" SRL	257.180.116,00	233.284.017,00	- 10,27 %
3.	SC "Monosuisse" SRL	140.958.402,00	98.961.041,00	- 42,18 %
4.	GST Safety Textil RO SRL	492.797.973,00	504.229.847,00	+ 2,27 %
5.	SC "Hochland Romania" SRL	728.864.878,00	504.229.847,00	- 44,55 %
6.	SC "Transtex" SRL	1.867.338,00	2.087.279,00	+ 10,54 %

E. Turismul

Art. 28. Cetatea medievală Sighişoara, declarată în 1999 monument protejat de UNESCO, pe lista patrimoniului cultural universal, a fost menţionată documentar pentru prima dată în 1298 sub denumirea de „ Schespurch". Situată pe platoul superior al actualului Deal al Cetăţii, aceasta servea la adăpostirea locuitorilor aşezării de la poalele dealului - actualul centru istoric al Sighişoarei. Meşteşugarii stabiliţi în secolul al XIV-lea pe platoul superior al dealului s-au organizat în bresle şi au decis să-şi protejeze familiile şi averile printr-un puternic sistem defensiv, ridicat, într-o prima fază, până la jumătatea secolului al XV-lea.

Odata cu includerea în lista patrimoniului Mondial, Sighişoara a fost inclusă în acelaşi timp şi pe lista monumentelor protejate ale organizaţiei World Heritage Cities alături de alte oraşe europene ce deţin monumente de acest rang.

Sighişoara medievală este unul dintre cele mai de succes obiective turistice ale României.

În anul 2023 situaţia economică a turismului naţional s-a aflat la un nivel apropiat de cel din 2022. În primele 10 luni din 2023, sosirile în structurile de primire turistică din România au crescut cu 11,3% (sursa: newsweek.ro).

Un prim contact şi o "prima impresie" a turiştilor despre municipiul nostru „Bijuteria Medievală a României" se face prin intermediul Centrului Naţional de Informare şi Promovare Turistică, situat în Piaţa Octavian Goga, la 3 minute de Turnul cu Ceas – simbolul oraşului şi principala poartă de intrare în Cetate.

Scopul Centrului este de a promova şi de a încuraja turiştii într-un număr cât mai mare din ţară şi din străinătate să viziteze oraşul, de evidenţă a statisticilor referitoare la turişti, de elaborare a materialelor de informare turistică şi promovare a activităţilor cu specific turistic şi cultural. Pe parcursul anului 2023, au trecut pragul Centrului Naţional de Informare şi Promovare Turistică un număr de aproximativ 7.000 de turişti, aceştia primind informaţii despre obiectivele turistice din Sighişoara şi împrejurimi, informaţii cu privire la căile de transport rutier şi mersul trenurilor, precum şi la posibilităţile de rezervare a biletelor de transport, informaţii cu privire la ghizii turistici locali, precum şi punerea la dispoziţie a materialelor de promovare. În cursul anului 2023, Centrul Naţional de Informare şi Promovare Turistică a furnizat Autorităţii Naţionale pentru Turism informaţii despre evenimentele turistice şi culturale organizate, în vederea publicării acestora în newsletter-ul săptămânal al Autorităţii Naţionale pentru Turism.

Conform datelor obţinute de la Muzeului de Istorie, în anul 2023, cele trei obiective turistice care aparţin acestei structuri (Turnul cu Ceas, Colecţia de Arme Medievale şi Camera de Tortură) au avut aproximativ 86.000 de vizitatori.

Având în vedere faptul că numeroşi turişti vizitează Cetatea Medievală în afara programului Muzeului de Istorie, cifra reală a vizitatorilor oraşului este mult mai mare, situându-se în jurului cifrei de 250.000. Succesul turistic de astăzi al Sighişoarei este şi urmarea unui lung şi intens program de promovare, mai ales prin programe culturale.

De asemenea, Sighişoara este un loc căutat pentru realizarea diferitelor filmări - reclame, producţii TV şi producţii cinematografice - precum şi pentru organizarea simpozioanelor, conferinţelor, concursurilor şi a altor manifestări naţionale şi internaţionale care, în cele din urmă, înseamnă o afluenţă de oameni care ocupă locuri de cazare, servesc masa şi vizitează obiectivele turistice, contribuind astfel la dezvoltarea economică.

D. Structuri de cazare

Art. 29. (1). Dacă înainte de anul 1989, singura posibilitate de cazare din Sighişoara era Hotelul Steaua, în ultimii ani, întreprinzătorii locali care au intuit potenţialul imens al turismului, au construit, amenajat şi dotat numeroase structuri de cazare turistică – hoteluri, pensiuni, moteluri, campinguri, etc. Acestea sunt localizate în special în zona Cetăţii Medievale, dar şi în zonele limitrofe, valorificând frumuseţea împrejurimilor localităţii.

(2). Situaţia principalelor structuri de cazare turistică, pe categorii, se prezintă după cum urmează:

HOTELURI

Nr. crt.	HOTELUL	Capacitate	Nr. Camere
1.	Hotel Korona	85	38
2.	Hotel Sighişoara	64	32
3.	Hotel Mercure	120	52
4.	Hotel Casa Wagner	60	27
5.	Hotel Rex	62	30
6.	Hotel Poenița	72	34
7.	Hotel Claudiu	36	17
8.	Hotel Transilvania	34	14
9.	Panorama Studio Sighişoara	24	10
10.	Hotel DoubleTree by Hilton	152	74
11.	Hotel Central Park	70	33
12.	Hotel Gasthaus Alte Post	25	9
13.	Hotel Bulevard	30	12
14.	Hotel Extravagance	28	10
15.	Hotel Imperial	64	26
16.	Hotel Europa Kokeltal	88	44
17.	Hotel & Restaurant Wanderer	32	12
18.	Hotel PrincesSophie	30	15
19.	Hotel Vila Franka	50	20
	TOTAL	**1.126**	**509**

PENSIUNI

Nr. crt.	PENSIUNEA	Capacitate	Nr. Camere
1.	Pensiunea Casa Săsească	18	9
2.	Pensiunea Phönix	16	6
3.	Pensiunea Citadela	12	6
4.	Pensiunea Hera	20	7
5.	Pensiunea Joker	24	11
6.	Pensiunea Casa cu Cerb	20	10
7.	Pensiunea Mara	18	8
8.	Pensiunea Chic	19	10
9.	Pensiunea Vila Franka	40	17
10.	Pensiunea Casa Legenda	12	5
11.	Pensiunea Gia 9 (gasthaus banhof)	30	9
12.	Pensiunea Casa Lia	8	4
13.	Pensiunea San Gennaro	30	10
14.	Pensiunea Bella Vista	20	10

15.	Pensiunea Aquaris	20	10
16.	Pensiunea Fronius	14	7
17.	Pensiunea Julia	10	5
18.	Pensiunea Casa Cositorarului	8	4
29.	Pensiunea Stejarul	20	8
20.	Pensiunea Ana Cristina	14	7
21.	Pensiunea Bed&Breakfast Coula	12	6
22.	Pensiunea Casa Barocă	7	3
23.	Pensiunea Norbert	15	6
24.	Pensiunea Am Schneiderturm	13	5
25.	Pensiunea Cristina şi Pavel	16	5
26.	Pensiunea Sighişoara (Str. C.Negruzzi)	14	5
27.	Pensiunea Casa Sighişoreană	15	6
28.	Pensiunea Andrea-Maria	6	3
29.	Pensiunea Bastion	12	7
30.	Pensiunea Casa Savri	17	7
31.	Pensiunea Carolina House	10	4
32.	Pensiunea Pivnita lui Teo	10	4
33.	Casa Georgius Krauss	20	9
34.	Casa Soare	10	5
35.	Pensiunea Baron	25	10
36.	Pensiunea Lelila Inn	16	7
37.	Pensiunea Casa Richter	9	4
38.	Pensiunea Casa Costea	8	4
39.	Pensiunea Am Goldberg	8	4
40.	Pensiunea Casa Dragonului	14	3
41.	Pensiunea Otilia	14	7
42.	Pensiunea Adalmo	14	5
43.	Pensiunea Doi Feciori	8	3
44.	Pensiunea Casa Otto	6	2
45.	Pensiunea Taschler Haus	20	10
46.	Pensiunea Vila Veve	20	4
47.	Pensiunea Panorama Guesthouse	9	4
48.	Pensiunea Casa La Grecu	12	3
49.	Pensiunea Burghof	10	4
50.	Pensiunea Casa cu suflet	18	5
51.	Pensiunea Schassburger Tor	30	12
52.	Pensiunea Flora Luxury House	9	4
53.	Pensiunea Casa Adam	8	4
54.	Pensiunea Cosbuc Residence	15	6
55.	Pensiunea Casa Bertha	9	4
56.	Pensiunea Casa Steluta	6	3
57.	Pensiunea Casa Jojo	4	2
58.	Pensiunea Dominic Boutique	4	2
59.	Pensiunea Tranzit	6	3
60.	Pensiunea Zidul Cetatii	12	6
61.	Casa Vanatorului	8	4
62.	Pensiune Casa Kuhn	12	4

63.	Casa Joseph Haydn	20	8
64.	Casa cu uși - House of Doors	10	5
65.	Casa Dragonilor – House of Dragons	16	3
66.	Casa cu Cerdac	16	7
67.	The Throne (Boutique Hotel)	24	8
68.	Casa Mador	15	3
69.	Boutique Hotel Von Graft	22	11
70.	Clasic Hous Sighișoara	24	11
71.	Carolina House Hotel	20	10
72.	Pensiunea Sonnenhof	26	11
73.	Casa cu Prispă	20	7
74.	Casa Dalia	10	3
75.	Pensiunea Nobil Medieval	39	16
76.	Pensiunea Clasic House	25	10
	TOTAL	**1.196**	**495**

MOTELURI

Nr. crt.	MOTELUL	Capacitate	Nr. Camere
1.	Motel Corsa	46	23
	TOTAL	**46**	**23**

HOTELURI PENTRU TINERET (HOSTELURI)

Nr.crt	HOSTELUL	Capacitate	Nr. Camere
1.	Burg Hostel	53	18
2.	Nathan's Villa Hostel	26	3
	TOTAL	**79**	**21**

CAMPINGURI

Nr.crt	CAMPING	Capacitate	Nr. Camere
1.	Camping Vila Franka	24	12
2.	Camping Aquaris	20	10
	TOTAL	**44**	**22**

TOTAL CAPACITATE CAZARE SIGHIȘOARA

Structuri de cazare	Capacitate	Nr. Camere
TOTAL	**2.491**	**1.070**

(3). În tabelul de mai jos sunt prezentate comparativ structurile de cazare din Sighișoara în anii 2022 și 2023:

Structuri de cazare	Anul 2022		Anul 2023	
	Capacitate	Nr. camere	Capacitate	Nr. camere
TOTAL	2.395	1.032	2.491	1.070

Evoluția capacității de cazare în municipiul Sighișoara în perioada 2022– 2023:

Denumirea indicatorilor capacitate	Anul 2022	Anul 2023	Creştere %
Numărul mediu de camere utilizate, respectiv oferite, din care:	**1032**	**9301070**	**3,69%**
• Numărul mediu de camere permanente	1010	1048	3,77%
• Numărul mediu de camere sezoniere	22	22	0
Numărul mediu de locuri-pat din camerele utilizate, respectiv oferite turiştilor, din care:	**2351**	**2447**	**4,09%**
• Numărul mediu de locuri - pat din camerele permanente	2307	2403	4.17 %
• Numărul mediu de locuri - pat din camerele sezoniere	44	44	0
Numărul mediu de locuri sezoniere utilizate, respectiv oferite în căsuţe şi terenuri de campare, din care:	**44**	**44**	**0**
• Numărul mediu de locuri - pat în căsuţe turistice	22	22	0
• Numărul mediu de locuri pe terenuri de campare	22	22	0

(4). Structurile de primire turistică cu funcţiuni de alimentaţie publică sunt unităţi de alimentaţie din incinta structurilor de primire cu funcţiuni de cazare, unităţi de alimentaţie publică situate în staţiuni turistice, precum şi cele administrate de societăţi comerciale de turism, restaurante, baruri, unităţi de fast food, cofetării, patiserii şi care sunt atestate conform legii.

(5). Baza de alimentaţie publică este bine reprezentată în Sighişoara, unde funcţionează un număr mare de restaurante – asociate sau nu bazelor de cazare:

- Restaurante asociate structurilor de cazare: Restaurant Korona, Restaurant Sighişoara, Restaurant Lorelei şi Restaurant La Pastorella în cadrul Hotelului Mercur, Restaurant Rex, Restaurant Poeniţa, Restaurant Claudiu, Restaurant Transilvania, Restaurant Josef B.Teutsch în cadul Hotelului Central Park, Restaurant Cavaler, Restaurant Joker, Restaurant Casa Wagner, Restaurant Casa cu Cerb, Restaurant Vila Franka, Restaurant-Pizzerie San Genaro, Restaurant Burg Hostel, Restaurant Central Park, Restaurant Gast Haus Alte Post, Restaurant Bulevard.

- Restaurante/pizzerii: Restaurant Casa Vlad Dracul, Restaurant Bulevard, Restaurant Carpaţi, Restaurant Catering House, Restaurant Vila Franka, Restaurant-Pizzerie Quatro Amici, Restaurant-Pizzerie La Piazzetta, Restaurant-Pizzerie Perla, Restaurant-Pizzerie Veneţia, Restaurant-Pizzerie San Marco, Restaurant-Pizzerie Concordia, Restaurant Casa Ferdinand, Restaurant-Pizzerie Al Forno, Restaurant Cafe Martini, Restaurant Express Four Seasons, Restaurant Michelangelo.

- Cofetării şi cafenele: Cofetărie Burg Kaffe, Cofetărie Casa Cositorarului, Cofetăria La Angela, Cofetărie Teodora, The Bean Coffee, Voynich Cafe, Cafenea Caractere, International Cafe, Medieval Cafe, Vintage.

D. Agricultura

Art. 30. (1). Conform datelor cuprinse în Cadastrul Agricol al municipiului, din suprafaţa totală de 9.602.25 ha, terenul forestier are o suprafaţă de 3.702.29 ha, iar terenul agricol de 4.730.90 ha.

(2). Structura pe categorii de folosinţă a suprafeţei agricole este următoarea:

2023

Categorii de folosință	Total extravilan și intravilan (ha)
Arabil	1.535,31
Pășuni	1.655,95
Fânețe	1.246,95
Vii, livezi, hamei	292,69
Păduri și tufișuri	3.702,29+277,71
Ape și Stuf	107,24
Neproductiv	196,43
Drumuri	224,94
Construcții	362,74
TOTAL	**9.602,25**

Producția vegetală:

2023

Nr. ctr.	Cultura	Suprafața (ha)
1	Grâu	40
2	Grâu de primăvară	-
3	Orz	20
4	Orzoaică	1
5	Ovăz	36
6	Cartofi	21
7	*Culturi energetice*	-
8	*Plante de nutreț*	315
9	Porumb	288
10	Legume	10
11	Soia	4
12	Hamei	97
13	Porumb furajer	91

Creșterea animalelor:

(3). Situația animalelor crescute pe raza municipiului Sighișoara se prezintă astfel:

2023

Specie	Efectiv de animale conform Registrului Agricol din 2020
Bovine	812
Ovine	7.935
Caprine	1.354
Porcine	154
Păsări	103.670
Cabaline	67
Familii albine	2.316
Animale de blană	-

Capitolul VI. Bunurile din patrimoniul unității administrativ-teritoriale

Art. 31. (1). Patrimoniul Municipiului Sighișoara este compus din bunurile mobile și imobile care aparțin domeniului public și domeniului privat al acestuia, precum și din totalitatea drepturilor și obligațiilor cu caracter patrimonial.

(2). Inventarierea bunurilor materiale din patrimoniul propriu și al unităților de sub autoritatea Municipiului Sighișoara, se aprobă prin hotărâre a Consiliului Local. Ultima hotărâre

în acest sens este Hotărârea Consiliului Local Sighișoara nr. 71/03.03.2023 privind inventarierea bunurilor materiale din patrimoniul propriu și al unităților de sub autoritatea Municipiului Sighișoara, pe anul 2022, dosarul de inventar pe anul 2022 (vol. 1 – 2) fiind anexă la aceasta, aflat în păstrarea compartimentelor de resort din cadrul instituției cu atribuții în acest sens.

(3). Inventarul bunurilor aflate în patrimonial Municipiului Sighișoara se actualizează ori de câte ori intervin evenimente de natură juridică.

(4). Bunurile aflate în proprietatea publică alcătuiesc domeniul public al unității administrativ- teritoriale – Municipiul Sighișoara, regimul juridic al acestora fiind reglementat de O.U.G. nr. 57/2019 privind Codul administrativ, cu modificările și completările ulterioare și de art. 858 - 865 din Legea nr. 287/2009 privind Codul Civil, republicată, cu modificările și completările ulterioare.

(5). Celelalte bunuri aparținând Municipiului Sighișoara sunt proprietatea privată a acestuia, alcătuind domeniul privat al Municipiului Sighișoara și sunt supuse dispozițiilor de drept comun, dacă prin lege nu se prevede altfel.

(6). Dreptul de proprietate publică se stinge dacă bunul a pierit ori a fost trecut în domeniul privat, dacă a încetat uzul sau interesul public, cu respectarea condițiilor prevăzute de lege.

(7). Bunurile proprietate publică sunt inalienabile, imprescriptibile și insesizabile. Proprietatea asupra acestor bunuri nu se stinge prin neuz și nu poate fi dobândită de terți prin uzucapiune sau, după caz, prin posesia de bună-credință asupra bunurilor mobile.

(8). În calitate de persoană juridică de drept public și titular al dreptului de proprietate publică, municipiul Sighișoara exercită posesia, folosința și dispoziția asupra bunurilor care compun domeniul public, în limitele și condițiile legii, prin autoritățile publice locale: Consiliul Local al Municipiului Sighișoara, ca autoritate deliberativă si Primarul Municipiului Sighișoara, ca autoritate executivă și reprezentant legal al municipiului.

Art. 32. Toate bunurile aparținând unității administrativ - teritoriale - Municipiul Sighișoara sunt supuse inventarierii anuale.

Art. 33. În condițiile legii, bunurile proprietate publică și privată pot fi date în administrare sau în folosință și pot fi concesionate ori închiriate.

Art. 34. Consiliul local, în calitate de autoritate deliberativă, conform prerogativelor conferite de lege, aprobă reguli și regulamente cu privire la administrarea bunurilor, în scopul asigurării gestionării corecte și transparente a patrimoniului unității administrativ-teritoriale, cu repectarea legislației specifice.

Art. 35. Consiliul Local al unității administrativ-teritoriale hotărăște și cu privire la cumpărarea unor bunuri sau la vânzarea unor bunuri aparținând domeniului privat, în condițiile legii.

Capitolul VII. Servicii publice existente

Art. 36. Potrivit Legii nr. 51/2006, serviciile comunitare de utilități publice, sunt definite ca totalitatea activităților reglementate prin această lege și prin legi speciale, care asigură satisfacerea nevoilor esențiale de utilitate și interes public general cu caracter social ale colectivităților locale, cu privire la:

a) alimentarea cu apă;

b) canalizarea și epurarea apelor uzate;

c) procesarea apelor uzate din cadrul unităților administrativ-teritoriale printr-un serviciu public inteligent alternativ;

d) colectarea, canalizarea și evacuarea apelor pluviale;

e) alimentarea cu energie termică în sistem centralizat;

f) salubrizarea localităților;

g) iluminatul public;

h) alimentarea cu gaze naturale;

i) transportul public local de călători.

A. Alimentarea cu apă potabilă

Art. 37. (1). Alimentarea cu apă potabilă în Sighișoara a fost preluată de Compania S.C. Aquaserv S.A. în anul 2006. Sistemul de alimentare cu apă are o lungime de 75,6 km și asigură apă potabilă în sistem centralizat pentru 99,3 % din populația municipiului. Restul de 0,7 %, au fântâni individuale.

(2). Cantitatea de apă furnizată în sistem centralizat este asigurată exclusiv din râul Târnava Mare.

Cantitate de apă furnizată	**2018**	**2019**	**2020**	**2021**	**2022**	**2023**
Total	**1.240.148 m.c.**	**1.229.344 m.c.**	**1.187.265 m.c**	**1.217.271,70 m.c.**	**1.162.775,30 m.c.**	**1.142.513,50**
Populație	812.506 m.c.	812.767 m.c.	838.106 m.c.	820.648,70 m.c.	784.570,30	777.553,50
Agenți economici și instituții	427.642 m.c.	416.577 m.c.	349.159 m.c.	396.623 m.c.	378.205,00	364.960,00

B. Canalizarea menajeră și pluvială

Art. 38. (1). Sistemul de canalizare menajeră are o lungime de 98,30 km și deservește 92,48% din populație.

(2). Sistemul de canalizare pluvială are o lungime de 17,8 km și deservește împreună cu canalizarea unitară 49% din populație. În restul gospodăriilor, evacuarea apelor uzate se realizează în sistem propriu: fosă septică, bazin vidanjabil.

(3). Unele străzi ale municipiului, deși prevăzute cu rețea de distribuție a apei potabile, nu au rețele de canal menajer. Acest fapt conduce la evacuarea apelor uzate în sol sau prin rigole de suprafață, cu impact negativ asupra mediului și chiar a sănătății populației.

(4). Cantitatea de apă preluată de stația de epurare în anul 2023 a fost de 2.494.257,00 m.c. Gradul de epurare este de 99,78 %.

C. Conducte de distribuție a gazelor naturale

Art. 39. (1). În anul 2023 lungimea rețelei de distribuție a gazelor naturale (conducte) a fost de 152,74 km, iar ponderea între rețeaua nouă și cea veche este de 85 %, respectiv 15 %. Rețeaua de alimentare cu gaz metan este împărțită pe trei trepte de presiune: medie, redusă și joasă.

(2). Numărul total de consumatori în 2023 a fost 12.681, din care 12.024 sunt consumatori casnici. Volumul de gaze naturale distribuite în anul 2023 este de 11.808.107,41 mc.

D. Gestionarea deșeurilor municipale

Art. 40. (1). Responsabilitatea pentru gestionarea deșeurilor municipale aparține administrațiilor locale, care, individual sau prin concesionarea serviciului de salubrizare către un agent economic autorizat, trebuie să asigure colectarea selectivă, transportul, neutralizarea, valorificarea și eliminarea finală a acestor deșeuri.

(2). În Municipiul Sighișoara activitățile specifice serviciul de salubrizare sunt executate prin intermediul operatorilor S.C. Schuster Ecosal S.R.L. și S.C. Ecoserv Sig S.R.L. care execută, următoarele activități:

- precolectarea, colectarea și transportul deșeurilor municipale;
- măturatul, spălatul, stropirea și întreținerea căilor publice;
- curățarea și transportul zăpezii de pe căile publice și menținerea în funcțiune a acestora pe timp de polei sau îngheț;

- eliminarea, prin depozitare, a deșeurilor reziduale, a deșeurilor stradale, a deșeurilor de pământ și pietre provenite de pe căile publice, etc.

E. Energia termică

Art. 41. (1). În Sighișoara există 22 de centrale termice, din care: 4 clădiri foste centrale dezafectate și 18 centrale de scară la blocurile A.N.L.

(2). Centralele termice care mai funcționează sunt:

- 7 CT de scară, care furnizează agent termic pentru 36 apartamente din blocurile A.N.L. din Str. Rozelor, Str. Panseluțelor și Str. Miron Neagu.

F. Transportul public local de persoane

Art. 42. (1). Societatea Apă Termic Transport S.A. asigură transportul public local de persoane prin servicii regulate în municipiul Sighișoara, acesta fiind unul din primele orașe ale țării care au introdus transportul public de călători. Primele autobuze au început să circule în toamna anului 1957 când, la concurență cu trenul de pe linia ferată îngustă Sighișoara-Agnita (pusă în circulație în noiembrie 1898 și desființată la 1 iunie 1965), două autobuze transportau călători pe traseul Gară – Ana Ipătescu, traseul fiind comun pentru cele două mijloace de transport.

(2). În baza prevederilor O.U.G. nr. 30/1997 și a Legii nr. 207/1997, precum și a prevederilor Hotărârii Consiliului Local Sighișoara nr. 9/26.02.1998, Regia Autonomă de Gospodărie Comunală Locativă și Transport Urban de Persoane Sighișoara s-a restructurat din regie de interes local în societate comercială sub denumirea Societatea Comercială Apă Termic Transport S.A.

(3). Acțiunile acestei societăți sunt deținute în totalitate de către Statul Român, iar drepturile și obligațiile decurgând din dreptul de proprietate asupra acestora sunt exercitate de către acționarul unic: Consiliul Local Sighișoara.

(4). Societatea desfășoară principalele activități ca urmare a delegării serviciului de transport public local de persoane prin curse regulate în municipiul Sighișoara, conform Hotărârii Consiliului Local Sighișoara nr. 323/27.12.2022, respectiv delegării de gestiune a serviciului public de administrare a fondului locativ și spații cu altă destinație decât locuință aflate în domeniul privat al Municipiului Sighișoara și în domeniul privat al Statului, conform Hotărârii Consiliului Local Sighișoara nr. 126/30.05.2023 și delegării de gestiune a serviciului de iluminat public în Municipiul Sighișoara, conform Hotărârii Consiliului Local Sighișoara nr. 107/31.07.2024.

G. Iluminatul public

Art. 43. (1). Serviciul de iluminat public face parte din sfera serviciilor comunitare de utilități publice și cuprinde totalitatea acțiunilor și activităților de utilitate publică și de interes economic și social general desfășurate la nivelul unităților administrativ-teritoriale sub conducerea, coordonarea și responsabilitatea autorităților administrației publice locale, în scopul asigurării iluminatului public.

(2). Gestiunea serviciului de iluminat public în Municipiul Sighișoara este încredințată, prin atribuirea directă a contractului de delegare a gestiunii serviciului de iluminat public în Municipiul Sighișoara, operatorului S.C. Apă Termic Transport S.A., societate având ca acționar unic, Consiliul Local al Municipiului Sighișoara, care asigură prestarea și a altor servicii și activități din sfera serviciilor de utilități publice.

H. Servicii de administrare a domeniului public și privat

Art. 44. (1). Potrivit Legii nr. 71/2002, serviciile de administrare a domeniului public și privat sunt destinate satisfacerii unor nevoi ale comunităților locale, contribuind la ridicarea gradului de civilizație și confort al acestora și grupează activități edilitar-gospodărești și acțiuni de utilitate și interes public local.

(2). Suprafața locuibilă în Sighișoara este de 623.624 mp.

În anul 2023, situația fondului imobiliar construit cu destinația de locuință se prezenta astfel:

- numărul total de clădiri cu destinația de locuit la nivelul municipiului Sighișoara: 5.292;
- numărul total de locuințe este de 13.238, din care 570 locuințe fac parte din fondul locativ de stat (304 locuințe construite prin A.N.L. și 266 din fondul locativ), iar 12.668 locuințe sunt proprietate privată.

(3). În decursul anului 2023, nu a fost restituit foștilor proprietari niciun imobil cu destinația de locuință, în baza Legii nr. 10/2001.

Situația comparativă a locuințelor construite, după sursa de finanțare:

Forma de proprietate – sursa de finanțare	Anul 2018	Anul 2019	Anul 2020	Anul 2021	Anul 2022	Anul 2023
- din fonduri publice	-	-	-	-	-	-
- din fonduri private	-	17	21	-	-	92

Situația comparativă a numărului de autorizații de construire eliberate, conform competențelor legale, de Municipiul Sighișoara:

An	Nr. autorizații	Suprafața desfășurată (mp)
2002	197	20.442,14
2016	33	4.401,44
2017	100	14.107,52
2018	145	13.267,60
2019	131	47.844,35
2020	61	21.187,92
2021	61	5.506,27
2022	94	13.981,67
2023	65	7.212, 69

Situația comparativă a autorizațiilor de construire eliberate de Municipiul Sighișoara, după destinația construcțiilor:

	2017	2018	2019	2020	2021	2022	2023
TOTAL, din care	**100**	**145**	**131**	**61**	**61**	**94**	**65**
Construcții industriale	2	7	3	2	2	3	3
Construcții pentru comerț	4	8	9	1	3	8	1
Construcții locuințe	32	35	36	17	12	33	26
Construcții pentru învățământ	1	3	-	1	-	-	-
Construcții pentru turism	6	5	4	2	2	2	2

Altele (branșamente, reparații, etc.)	55	87	79	38	42	48	33

(4). Gestiunea serviciului public de administrare a fondului locativ și spații cu altă destinație decât locuință aflate în domeniul privat al Municipiului Sighișoara și în domeniul privat al statului este încredințată operatorului S.C. Apă Termic Transport S.A., societate având ca acționar unic, Consiliul Local al Municipiului Sighișoara și care asigură prestarea și a altor servicii și activități din sfera serviciilor de utilități publice.

Art. 45. (1). Parte din activitățile specifice serviciului public pentru administrarea domeniului public și privat al Municipiului Sighișoara sunt atribuite în gestiune delegată către S.C. ECOSERV SIG S.R.L. Sighișoara, societate la care Consiliul Local al Municipiului Sighișoara este asociat unic, în baza contractului de delegare înregistrat sub nr. 16.200/02.08.2012, aprobat prin Hotărârea Consiliului Local Sighișoara nr. 11/12.07.2012, așa cum a fost modificat și completat prin actul adițional nr. 1, aprobat prin Hotărârea Consiliului Local Sighișoara nr. 67/27.09.2012, actul adițional nr. 2, aprobat prin Hotărârea Consiliului Local Sighișoara nr. 55/28.03.2013, actul adițional nr. 3, aprobat prin Hotărârea Consiliului Local Sighișoara nr. 32/26.02.2015 și actul adițional nr. 4, aprobat prin Hotărârea Consiliului Local Sighișoara nr. 33/27.02.2017.

(2). Înființarea S.C. Ecoserv Sig S.R.L., prin reorganizarea Serviciului Public de Gospodărie, s-a aprobat prin Hotărârea Consiliului Local Sighișoara nr. 49 din 31.03.2011, modificată și completată prin Hotărârea Consiliului Local Sighișoara nr. 105/08.06.2011. Prin Hotărârea Consiliului Local Sighișoara nr. 76/25.04.2012, completată prin Hotărârea Consiliului Local Sighișoara nr. 93/31.05.2012 și modificată prin Hotărârea Consiliului Local Sighișoara nr. 54/28.03.2013, s-a aprobat delegarea gestiunii directe pentru unele servicii de utilități publice către S.C. Ecoserv Sig S.R.L.

(3). Activitățile specifice serviciului public pentru administrarea domeniului public și privat care fac obiectul contractului de delegare a gestiunii sunt:

a) construirea, modernizarea, exploatarea și întreținerea străzilor, drumurilor, podurilor, pasajelor rutiere și pietonale, subterane și supraterane;

b) amenajarea și întreținerea zonelor verzi a parcurilor și grădinilor publice, a terenurilor de sport, a locurilor de agrement, a locurilor de picnic și a terenurilor de joacă pentru copii;

c) amenajarea, organizarea și exploatarea parcărilor;

d) construirea, modernizarea, întreținerea, administrarea și exploatarea piețelor agroalimentare, a bazarurilor, târgurilor și oboarelor;

e) organizarea și optimizarea circulației rutiere și pietonale;

f) instalarea, întreținerea și funcționarea sistemelor de semnalizare și dirijarea circulației urbane în vederea asigurării siguranței traficului și pentru fluidizarea acestuia;

g) amenajarea, organizarea și exploatarea mobilierului urban și ambiental;

h) înființarea, organizarea și exploatarea spălătoriilor, atelierelor de reparații auto;

i) amenajarea, întreținerea și exploatarea ștrandurilor, a lacurilor.

I. Energia electrică

Art. 46. (1). Pe teritoriul municipiului Sighișoara energia electrică este distribuită de S.C. ELECTRICA S.A., societate care asigură distribuția la nivel național.

J. Rețele de telecomunicații, comunicații date și Internet

Art. 47. La nivelul municipiului Sighișoara, furnizorii de telefonie fixă sunt S.C. Rcs-Rds S.R.L și Orange România S.A..

Art. 48. Furnizorii de telefonie mobilă existenți în municipiul Sighișoara sunt S.C. Rcs-Rds S.R.L și Orange România S.A.

Art. 49. La nivelul municipiului Sighișoara accesul la rețeaua Internet este asigurat de doi furnizori:

- S.C. Rcs-Rds S.R.L.
- S.C. Orange România S.A.

Art. 50. În municipiul Sighișoara emit patru posturi de radio:

- Radio Son, post local de radio care emite pe frecvența de 89,5 MHz și 107,9 MHz;
- Radio KISS FM, post național de radio care emite pe frecvența 107,3 MHz;
- Radio ZU, post național de radio care emite pe frecvența 105,9 MHz;
- Radio GUERILLA, post național de radio care emite pe frecvența 105,4 MHz.

Art. 51. (1). Publicații locale și județene distribuite în Municipiul Sighișoara sunt:

- Independentul Sighișorean: ziar local de opinie publică;
- Punctul: săptămânal on-line;
- Zi de Zi: cotidian on-line;
- Cuvântul Liber: cotidian on-line;
- Pagini de internet: www.primariasighisoara.ro – pagina oficială a Municipiului Sighișoara și www.muzeusighisoara.com – pagina oficială a Muzeului de Istorie. Pe lângă acestea, există o serie de site-uri comerciale, care prezintă informați despre Sighișoara: www.sighisoara.com, www.sighisoara.ro, www.infosighisoara.ro, www.sighisoaraonline.com, www.sighisoaraturism, www.sighisoara-transilvania.ro și aplicația pentru smartphone, Sighișoara City App.

Capitolul VIII. Procedura privind atribuirea și schimbarea denumirilor de străzi, piețe și obiective de interes public

Art. 52. (1). Potrivit art. 129, alin. (6) lit. d) din Ordonanța de Urgență a Guvernului nr. 57/2019 privind Codul Administrativ, cu modificările și completările ulterioare, atribuirea sau schimbarea, în denumirilor de străzi, de piețe și de orice alte obiective de interes public local, se face de către Consiliului Local cu respectarea legilor în vigoare.

(2). Municipiul Sighișoara atribuie sau schimbă denumirile de: străzi, piețe și de obiective de interes public local, precum și pentru obiective și instituții de interes local aflate în subordinea sa, cu respectarea prevederilor Ordonanței Guvernului nr. 63/2002 privind atribuirea sau schimbarea de denumiri, aprobată cu modificări prin Legea nr. 48/2003, cu modificările și completările ulterioare.

(3). În situația în care, prin proiectele de hotărâri ale consiliilor locale, se propune atribuirea ca denumire a unor nume de personalități ori evenimente istorice, politice, culturale sau de orice altă natură ori schimbarea unor astfel de denumiri, aceste hotărâri vor putea fi adoptate numai după ce au fost analizate și avizate de comisia de atribuire de denumiri județeană, în conformitate cu prevederile Ordonanței Guvernului nr. 63/2002 privind atribuirea sau schimbarea de denumiri, aprobată cu modificări prin Legea nr. 48/2003, cu modificările și completările ulterioare.

(4). Schimbarea denumirilor instituțiilor publice și a obiectivelor de interes județean, se face prin hotărâre a consiliului județean, cu avizul consiliului local pe al cărui teritoriu administrativ sunt amplasate instituțiile și obiectivele în cauză, în conformitate cu prevederile Ordonanței Guvernului nr. 63/2002 privind atribuirea sau schimbarea de denumiri, aprobată cu modificări prin Legea nr. 48/2003, cu modificările și completările ulterioare.

Capitolul IX. Cooperarea Municipiului Sighișoara cu societatea civilă

A. Cooperări locale, regionale și naționale

Art. 53. (1). Pe plan local, Municipiul Sighișoara are relații de cooperare permanentă cu Consiliul Județean Mureș și cu Instituția Prefectului - Județul Mureș, raporturile dintre acestea

fiind reglementate de Ordonanța de Urgență a Guvernului nr. 57/2019 privind Codul Administrativ, cu modificările și completările ulterioare.

(2). Municipiul Sighișoara are relații de cooperare constante cu alte instituții și asociații locale, regionale și naționale, agenți economici, instituții culturale, asociații sportive și organizații neguvernamentale (Asociația Municipiilor din România, ALZIAR, OWHC, Asociația Wild Carpathia, Asociația AUM, Fundația Veritas, Fundația Mihai Eminescu Trust, Fundația Adept etc.)

B. Cooperarea cu societatea civilă

Art. 54. (1). Municipiul Sighișoara sprijină organizațiile neguvernamentale, asociațiile și cluburile sportive, instituțiile culturale și artistice, organizațiile de tineret, în vederea finanțării și realizării unor acțiuni sau proiecte care vizează dezvoltarea comunității.

(2). Finanțarea nerambursabilă a propunerilor de proiecte în scopul atribuirii contractelor de finanțare nerambursabilă, pentru diverse domenii stabilite de autoritatea finanțatoare Municipiul Sighișoara, are loc în condițiile stabilite prin Legea nr. 350/2005 privind regimul finanțărilor nerambursabile din fonduri publice alocate pentru activități nonprofit de interes general, cu modificările și completările ulterioare.

(3). În ultimii ani, Municipiul Sighișoara a realizat în parteneriat sau a finanțat proiecte realizate de următoarele asociații, cluburi sportive și instituții: Asociația Culturală Sighișoara Blues Hospital, Centrul Educațional Interetnic pentru Tineret, Asociația Culturală Kikerics, Fundația Cultural Științifică Gaudeamus Sighișoara, Parohia Reformată Sighișoara, Fundația Veritas Sighișoara, Fundația Elan București, Asociația Corală VOX Animi, Asociația Cultura Viva Sighișoara, Centrul pentru Dezvoltare Socială CEDES, Asociația Centrul Creștin de Noapte Sighișoara, Asociatia Îngrijire Acasă, Asociația Literară "Creneluri Sighișorene", Asociația TACT Sighișoara 2010, Asociația Culturală Elena Mândru, Asociația Corală Armonia, Fundația pentru Familia Creștină, Asociația Club Sportiv Antal Liviu & Alex, Liga Pensionarilor Filiala Sighișoara, Handbal Club Municipal Sighișoara, Club Atletic Municipal Sighișoara, etc.

C. Participarea publică

Art. 55. (1). Populația din Municipiul Sighișoara este consultată și participă la dezbaterea problemelor de interes local, astfel:

a) prin intermediul referendumului local, organizat în condițiile legii;

b) prin dezbaterile publice asupra proiectelor de acte administrative;

c) prin participarea la ședințele consiliului local;

d) prin alte forme de consultare directă a cetățenilor;

(2). În funcție de obiectul referendumului local, modalitatea de organizare și validare a acestuia se realizează cu respectarea prevederilor Legii nr. 3/2000 privind organizarea și desfășurarea referendumului, cu modificările și completările ulterioare sau ale Ordonanței de Urgență a Guvernului nr. 57/2019 privind Codul administrativ, cu modificările și completările ulterioare, după caz.

(3). Referendumul local se poate organiza în toate satele și localitățile componente ale comunei sau orașului ori numai în unele dintre acestea.

(4). Pentru a asigura participarea cetățenilor la deciziile importante pentru comunitate, Municipiul Sighișoara va respecta prevederile legislației naționale și acordurile internaționale la care România este parte, respectiv: Constituția României, republicată, Ordonanța de Urgență a Guvernului nr. 57/2019 privind Codul Administrativ, cu modificările și completările ulterioare.

Legea nr. 199/1997 pentru ratificarea Cartei Europene a Autonomiei Locale, Legea nr. 52/2003 privind transparența decizională în administrația publică, republicată, cu modificările și completările ulterioare, Legea nr. 544/2001 privind liberul acces la informațiile de interes public, cu modificările și completările ulterioare, Legea nr. 273/2006 - Legea finanțelor publice locale, cu modificările și completările ulterioare.

D. Cooperări internaționale

Art. 56. (1). Relațiile de înfrățire și relațiile de colaborare se realizează în baza Ordonanței de Urgență a Guvernului nr. 57/2009 privind Codul Administrativ, cu modificările și completările ulterioare, în baza Constituției României, republicată și în baza Cartei europene a autonomiei locale, adoptată la Strasbourg pe 15 octombrie 1985, ratificată prin Legea nr. 199/1997.

(2). Municipiul Sighișoara este înfrățit sau a încheiat parteneriate cu:

Nr. Crt.	Localitatea din străinătate	Țara	Data acordării avizului de oportunitate	Data acordării avizului de conformitate	Anul semnării documentu - lui
1.	Blois	Franța	1995	1995	Protocol de înfrățire aprobat prin Hotărârea Consiliului Local nr. 54/26 octombrie 1995
2.	Citta di Castello	Italia	2000	2000	Protocol de înfrățire aprobat prin Hotărârea Consiliului Local nr. 16/29 februarie 2000
3.	Kiskunfélegyhá za	Ungaria	2001	2001	Protocol de înfrățire aprobat prin Hotărârea Consiliului Local nr. 32/29 martie 2001
4.	Dinkelsbühl	Germania	2001	2001	Protocol de înfrățire aprobat prin Hotărârea Consiliului Local nr. 150/25 octombrie 2005
6.	Zamosc	Polonia	2007	2007	Protocol de înfrățire aprobat prin Hotărârea Consiliului Local nr. 97/26 iulie 2007
7.	Sozopol	Bulgaria	2013	2013	Protocol de înfrățire aprobat prin Hotărârea Consiliului Local nr. 152/26 septembrie 2013
8.	Raska	Serbia	2014	2014	Protocol de înfrățire aprobat prin Hotărârea Consiliului Local nr. 69/27 martie 2014
9.	Tabor	Cehia	2001	2001	Scrisoare de intenție 2001
10.	Baden	Elveția	1990	1990	Scrisoare de intenție 1990
11.	Regiunea Thun	Elveția	1990	1990	Scrisoare de intenție 1990
12.	Neu Isenburg	Germania	1990	1990	Scrisoare de intenție 1980
13.	Castel Viscardo	Italia	2001	2001	Scrisoare de intenție 2001
14.	Ptuj	Slovenia			Scrisoare de intenție 2007
15.	Samokov	Bulgaria			Scrisoare de intenție 2011
16.	Siguenza	Spania			Scrisoare de intenție 2011
17.	Carovigno	Italia			Scrisoare de intenție

18.	Districtul Wujiang al Orașului Suzhou, Provincia Jiangsu	Republica Populară Chineză	2019		
19.	Districtul Icheri Sheher din Baku,	Republica Azerbaidjan	2019		

E. Partide politice

Art. 57. Partidele politice care își desfășoară activitatea în unitatea administrativ – teritorială: P.S.D., U.I.P.S., P.N.L., U.S.R., U.D.M.R., P.M.P., A.U.R., Forța Dreptei, S.O.S. și altele.

Capitolul X. Dispoziții tranzitorii și finale

Art. 58. (1). Statutul Municipiului Sighișoara a fost elaborat în baza informațiilor deținute de compartimentele de resort din cadrul Primăriei municipiului Sighișoara, informațiilor și datelor culese din diverse surse publice și private, precum și de la instituții și structuri vizate de conținutul acestuia.

(2). Raportat la momentul actualizării Statutului, s-au avut în vedere și datele și informațiile cuprinse în Raportul privind starea economică, socială și de mediu a Municipiului Sighișoara pe anul 2023.

Art. 59. Prin lecturarea acestui Statut, persoanele interesate pot să-și formeze o imagine de ansamblu cu privire la așezarea geografică, istoria, cultura, economia, populația și structura municipiului, instituțiile și serviciile publice de care beneficiază municipiul, documentul constituind un punct de pornire în cunoașterea și înțelegerea unității administrativ-teritoriale - municipiul Sighișoara.

Art. 60. Prezentul statut este elaborat în temeiul prevederilor Ordinului nr. 25/2021 pentru aprobarea modelului orientativ al statutului unității administrativ-teritoriale, precum și a modelului orientativ al regulamentului de organizare și funcționare a consiliului local, cu modificările și completările ulterioare, cu respectarea prevederilor Ordonanței de Urgență a Guvernului nr. 57/2019 privind Codul Administrativ, cu modificările și completările ulterioare și cuprinde date și elemente specifice care individualizează municipiul Sighișoara în raport cu alte unități administrativ - teritoriale din România.

Art. 61. Anexele nr. 1 - 7 fac parte integrantă din prezentul statut, astfel cum a fost actualizat, aprobat prin Hotărârea Consiliului Local Sighișoara nr. _____.

Art. 62. Orice modificare a prezentului Statut al Municipiului Sighișoara sau a anexelor acestuia se realizează numai prin hotărâre a autorității deliberative.

Art. 63. Prezentul statut și anexele acestuia, se actualizează, în funcție de modificările și completările apărute la nivelul elementelor specifice ale acestora, ori de câte ori este nevoie.

Primar,
Ioan - Iulian Sîrbu

Întocmit:
Serviciul Administrație Publică Locală
Șef serviciu, Andra - Bianca Cristea

Anexa nr. 1 la Statutul Municipiului Sighișoara

Suprafețele intravilanului și extravilanului Municipiului Sighișoara

Sighișoara (intravilan, fără localități componente): S = 1081,48 ha.

U.A.T. Sighișoara (inclusiv localități componente): S = 9602,25 ha.
din care:
Extravilan: S = 8400 ha.
Intravilan: S = 1125,02 ha. (include și localitățile componente, fără sat Hetiur).

Sat Hetiur: S = 76,41 ha.

Localități componente (intravilan):
- Angofa: S = 0,28 ha.
- Aurel Vlaicu: S = 3,10 ha.
- Rora: S = 1,00 ha.
- Venchi: S = 21,07 ha.
- Soromiclea: S = 4,00 ha.

Anexa nr. 2 la Statutul Municipiului Sighișoara

Reperele și evoluția istorică ale Municipiului Sighișoara

Istoria zonei în care se află orașul Sighișoara își are începuturile cu câteva mii de ani înainte de întemeierea orașului de către coloniștii germani. Acestea sunt: așezarea preistorică de pe Dealul Turcului (Wietenberg) aflată la 3 km N-V de oraș, din epoca bronzului mijlociu (1800-1300 î.Hr.) care a dat numele de Cultura Sighișoara-Wietenberg. Aflată pe platoul superior al aceluiași deal (Dealul Turcului-Wietenberg), așezarea dacică fortificată datată în perioada Latène (sec. II î.Hr.-sec. II d.Hr.) a fost cea mai puternică fortificație dacică de pe cursul mijlociu al râului Târnava Mare. Dacii, popor indo-european înrudit cu tracii, au trăit în urmă cu 2000 ani pe teritoriul României de azi, atingând un nivel de civilizație asemănător cu al celților și al germanilor din antichitate. Transilvania a făcut parte din Provincia Dacia și este extrem de bogată în vestigii ale civilizației romane. Romanii au construit orașe, au ridicat fortificații militare și au realizat o puternică rețea de drumuri strategice. Astfel, în apropiere de Sighișoara, pe platoul Podmoale, se află urmele unei fortificații militare romane (castrum) în care a staționat o cohortă a Legiunii XIII-a GEMINA cu sediul la Alba Iulia, Apulum.

Cea mai dificilă perioadă a istoriei locale începe odată cu plecarea administrației romane din Dacia. Este perioada migrațiilor care a durat aproape 1000 de ani, cuprinzând 10 valuri de populații migratoare venite din răsărit. Dintre acestea numai maghiarii au reușit să cucerească treptat întreaga Transilvanie pe care au integrat-o în regatul maghiar, care ulterior a intrat în componența Imperiului Austriac până în 1918, când acesta s-a destrămat.

În sec. XII d.Hr. în sudul și estul Transivaniei a fost colonizată populația germană. Venită dintr-un spațiu european cu civilizație superioară, această populație, a construit principalele orașe medievale din Transilvania și Ungaria, contribuind la ridicarea nivelului general de civilizație al zonei. Coloniștii germani au fost aduși de regele Geza al II-lea (1141-1161) de pe meleagurile Rinului, Moselei și din Flandra. Veniți ad retinendam coronam-pentru apărarea coroanei-, aceștia au luat în stăpânire fundus regius-pământ crăiesc-, bucurându-se de drepturi și privilegii deosebite. Alți coloniști au fost aduși din dreapta Rinului, din Saxonia, localitate care a dat germanilor din Transilvania numele generic de sași-saxones.

Dintre nucleele urbane apărute către sfârșitul sec. al XIII-lea, acela situat la confluența râului Șaeș cu râul Târnava Mare, avea să dea naștere uneia dintre așezările cele mai caracteristice ale Evului Mediu transilvănean, Sighișoara, vechea cetate Schässburg.

Cronicarul G. Krauss fixează începuturile locuirii medievale la Sighișoara în anul 1191. Însă, documentar localitatea este atestată în anul 1280 sub denumirea de Castrum Sex și apoi în 1298 cu termenul german Schespurch.

În cursul sec. al XIV-lea evoluția localității a fost deosebit de rapidă. În 1337, Sighișoara devine centru de scaun, iar în 1367 capătă rang de oraș: Civitas de Segusvar.

Locuitorii orașului medieval au fost de la început meseriași organizați de timpuriu în bresle (corporații). Deși cea mai veche mențiune a unor bresle la Sighișoara datează din anul 1376, documentar cele mai multe bresle și branșe meșteșugărești sunt precizate după anul 1400. Se apreciază că în secolele XVI-XVII a existat la Sighișoara un număr de cel puțin 15 bresle cu 20 de branșe meșteșugărești. Breslele nu au avut numai un rol economic, ci ele au construit și sistemul de fortificații al orașului.

Epoca de glorie a orașului o reprezintă secolele XV-XVII, când burgul devine un important centru artistic. Pictori, sculptori, unii veniți din Königsberg, Salzburg, Boemia, Tirol, dar și autohtoni ca Elias Nicolai, sculptor al barocului transilvănean, s-au perindat pe aici. La aceștia se adaugă pleiada de cronicari din sec.XVII având-l ca "spiritus rector" pe G. Krauss. Nu trebuie să-l uităm pe renumitul farmacist Andreas Bertramus al cărui "spirtus vitriolis" a devenit foarte cunoscut în epocă.

Pe plan politic, în sec. al XV-lea, Sighișoara devine al doilea oraș ca importanță după Sibiu, jucând un rol de seamă în relațiile Transilvaniei cu Țara Românească. Așa se explică prezența la Sighișoara între anii 1431-1435 a principelui muntean Vlad Dracul în casa Paulini, azi Casa Vlad Dracul. Stăpânitor al întinselor feude de pe Olt, din Țara Făgărașului și Almașului, el fusese încoronat în 1431, în catedrala de la Nürnberg ca domn al Țării Românești de către împăratul Sigismund de Luxemburg și investit cavaler al Ordinului Dragonului. De acum, Vlad Dracul va purta pe armuri însemnele acestui ordin, care își propusese izgonirea turcilor din țările creștine. În calitate de domn al Țării Românești el și-a exercitat o autoritate efectivă asupra întregii Transilvanii de sud. La Sighișoara, într-un atelier de argintar a fost bătută moneda sa, ducatul nou de argint, și emite documentul care menționează pentru prima dată numele românesc al orașului, Săghișoara. Legenda spune că la Sighișoara s-a născut fiul său, Vlad Țepeș –Drăculea, viitorul domn al Țării Românești. Documentar, se știe de trecerea sa prin Sighișoara în anul 1476, anul morții sale.

În 1631, în Biserica din Deal va fi ales Gheorghe Rakoczy ca principe al Transilvaniei și rege al Ungariei. De asemenea, orașul a cunoscut și perioade tulburi. În sec. al XVII-lea orașul este ocupat în mai multe rânduri de secui. În 1676 trei sferturi din oraș arde. 1709 ciuma ucide 1300 din cei 3000 de locuitori ai orașului. În 1738 orașul cunoaște cel mai mare cutremur, iar în 1771 cea mai groaznică inundație. La 1848 Sighișoara este prinsă în centrul evenimentelor revoluționare. La 31 iulie 1849, pe câmpia de la Albești (lângă Sighișoara), trupele revoluționare maghiare conduse de polonezul Bem au fost înfrânte de trupele țariste chemate de împăratul Franz Ioseph. În această bătălie au dispărut poetul maghiar Petöfi Sandor și generalul rus Scariatin. Pe locul unde a căzut generalul rus s-a ridicat în 1852 monumentul Scariatin, iar în comuna Albești, în anul 1897, un monument simbolic: un obelisc cu un vultur purtând în cioc o sabie și un mic muzeu închinat poetului Petöfi Sandor.

Din anul 1999, Sighișoara este inclusă în patrimoniul UNESCO, un oraș medieval european, ale cărui vechi edificii și clădiri sunt încă funcționale și bine păstrate.

CETATEA MEDIEVALĂ, complex medieval de arhitectură militară, civilă și ecleziastică de valoare europeană, este singura cetate medievală locuită în întregime din Sud-Estul Europei.

Cetatea medievală Sighișoara este un punct de atracție pentru turiști din întreaga lume care vin să-i descopere farmecul descris în cronici și recreat în timpurile moderne în cele mai neașteptate moduri.

Cetatea Sighișoara "cea mai frumoasă și mai bine păstrată cetate orășenească din Transilvania" a primit de-a lungul timpului apelative ca "Perla Transilvaniei", "Mărgaritar al Transilvaniei", "Nürnberg transilvănean". Sighișoara este și astăzi un veritabil oraș-muzeu, oferind vizitatorului modern șansa de a realiza o întoarcere în timp, în atmosfera medievală de acum câteva sute de ani.

Odată cu consolidarea economică și, mai ales, în urma organizării și întăririi breslelor, cetatea se extinde luând, începând din secolul al XV-lea, forma actuală. Breslele mai importante și mai bogate răspund de ridicarea și fortificarea unei anumite porțiuni din cei 930 m ai zidului cetății, înălțând câte un turn de apărare. Zidul cetății a fost ridicat în trei etape: în secolele XIV-XV avea 3 – 4 m și creneluri care permiteau să se tragă cu arcul și cu arbaleta; în secolul al XVI-lea zidul e înalțat cu încă 2 m și se practică deschizăturile pentru armele de foc: goluri de tragere, guri de aruncare; după 1630 și mai ales după incendiul din 1676, zidul atinge o înalțime de 8 – 10 m.

Cele **nouă turnuri** ale cetății constituie interesante vestigii ale arhitecturii medievale: Turnul cu Ceas, Turnul Frânghierilor, Turnul Măcelarilor, Turnul Cojocarilor, Turnul Croitorilor, Turnul Cizmarilor, Turnul Tăbăcarilor, Turnul Cositorarilor și Turnul Fierarilor.

Turnul cu Ceas, principalul punct de intrare în cetate, opus celui străjuit de Turnul Croitorilor, se numește așa datorită ceasului cu figurine, unic în țara noastră, aflat la etajul al patrulea; el constituie o imagine simbol a Sighișoarei și, spre deosebire de celelalte turnuri, ridicate și apărate de diferite bresle, Turnul cu ceas aparținea întregii comunități, fiind sediul autorității publice. În prezent Turnul cu Ceas adăpostește Muzeul de Istorie al municipiului Sighișoara.

Turnul Cositorarilor este o altă imagine care oglindește zbuciumata istorie a cetății. Alături de Turnul cu Ceas el domină partea de jos a orașului, având o excepțională poziție de apărare. Urmele de ghiulele se pot vedea și astăzi pe zidurile lui. Turnul este completat de Galeria Pușcașilor, unică în arhitectura cetății.

Turnul Măcelarilor este o construcție octogonală înălțată pe o bază hexagonală pentru a se obține câmp de vedere peste bastionul situat în fața sa.

Turnul Cizmarilor așezat în partea de NE a cetății, este menționat în 1521, reconstruit în 1650 și modificat în 1681. El poartă pecetea arhitecturii baroce. Turnul a avut în fața sa și un bastion de artilerie, demolat în 1846, găzduiește astăzi sediul postului local de radio.

Turnul Croitorilor a fost construit în secolul al XIV-lea. Este situat în partea opusă Turnului cu ceas și străjuiește a doua poartă de acces în cetate.

Turnul Cojocarilor se află la foarte mică distanță de Turnul măcelarilor, de care este legat prin poarta Törle. Turnul este modest ca dimensiuni și forme, de plan pătrat, datând din secolul al XV-lea.

Turnul Fierarilor este situat în spatele Bisericii Mănăstirii. A fost ridicat în 1631 pe temeliile vechiului Turn al bărbierilor. Pe o bază dreptunghiulară, apare masiv și relativ scund văzut dinăuntrul cetății, dar este impunător văzut din afară întrucât are latura de răsărit la baza zidului.

Turnul Frânghierilor transformat azi în locuință a paznicului bisericii cimitirului, este singurul turn locuit din cele 9 păstrate până azi. Importanța lui constă mai ales în faptul că în subsol s-au găsit urmele unor creneluri astupate, dovadă că, a fost ridicat pe zidul străvechii cetăți.

Turnul Tăbăcarilor este unul dintre cele mai vechi și atât de modest încât nici nu pare a fi fost turn de apărare. Ridicat în plan pătrat, cu acoperișul într-o singură apă, avea drept scop mai ales apărarea curții interioare a Turnului cu ceas.

Din categoria altor edificii reprezentative ale Cetății Medievale fac parte și bisericile.

Biserica din Deal este neîndoielnic unul dintre cele mai valoroase monumente arhitectonice ale cetății, fiind unul dintre edificiile reprezentative ale stilului gotic din țara noastră. Actuala biserică a fost ridicată pe locul unei cetăți existentă înainte de 1200. Construcția acestei biserici, pusă sub patronajul Sf. Nicolae, începe în anul 1345 și continuă cu intermitențe până în 1525.

Biserica Mănăstirii, monument de arhitectură în stil gotic, se află în imediata vecinătate a Turnului cu ceas și a fost construită începând cu sec. al XIII-lea.

Biserica Romano-Catolică "Sfântul Iosif" construită în 1894, după demolarea Mănăstirii Maicilor Franciscane, se află în partea de nord-est a cetății lângă zidul de incintă.

Majoritatea celor 164 de case de locuit din cetate, având cel puțin 300 de ani vechime, sunt considerate monumente istorice.

Piața Cetății, în forma ei de patrulater rectangular, odinioară locuită de marile familii nobiliare ale orașului, a suferit de-a lungul timpului numeroase transformări.

Casele care și-au păstrat cel mai bine forma sunt:

Casa cu Cerb este casa care și-a păstrat cel mai bine forma denumită astfel după capul de cerb fixat pe colțul clădirii. A fost construită în secolul al XVII-lea.

Casa de pe stâncă, construită după marele incendiu din 1676, astăzi restaurată de către Fundația Veritas, este sediul centrului cultural și de schimb intercultural.

Casa cu Șindrilă (Evert), casă specifică de meșteșugari este sediul Centrului Educațional Interetnic pentru Tineret.

Casa Venețiană, denumită așa după ancadramentele de piatră ale ferestrelor care imită goticul venetian, datează din sec. al XVI-lea.

Casa Vlad Dracul este situată în strada Cositorarilor nr. 1, fostă casă Paullini, pare să fie cea mai veche construcție civilă de piatră din cetate, judecând după bolta semicilindrică din piatră de râu de la parterul clădirii. Astăzi, Casa Vlad Dracul adăpostește un restaurant în stil medieval.

Clădirea Primăriei este situată în apropierea Bisericii Mănăstirii. Edificiul s-a construit între anii 1887-1888. La etaj, există o sală în stil baroc, unde se desfășoară Festivalul de Muzică Academică și multe alte concerte susținute de formații prestigioase.

Complexul hotelier Sighișoara construit între anii 1886-1889 a fost sediul primăriei orașului.

Scara acoperită din lemn a fost construită în anul 1642 și numără 175 de trepte.

Școala din Deal situată în imediata apropiere a Scărilor acoperite din lemn, poartă inscripția Schola Seminarium Republicae și datează din 1619.

Nu numai cetatea se bucura de prezența unor clădiri vechi și deosebit de pitorești, dar și **"Orașul de Jos"** are o serie de construcții deosebite cum ar fi:

Casa Zilinschi din secolul XVIII, casa de brutar;

Casa Rosenthal din secolul XIX;

Casa meseriașilor (actualul restaurant Perla Cetății) din secolul XIX;

Clădirea hotelului-restaurant "Steaua", din secolul XIX si refacută în 1912 de către arhitectul Baltes în stil artnuveau;

Casa Hermann Oberth de pe strada Zaharia Boiu, din secolul XX;

Cladirea notariatului din secolul XX, etc.

Existența Turnulețului "La Chip" se pierde în timp. În jurul lui s-au născut, de asemenea, multe legende. Monumentul este ridicat pe vechiul drum care trecea dealul (azi aici se află cimitirul evreiesc), în locul unde călătorul vedea pentru prima dată cetatea. O însemnare din 1785 atestă că turnulețul ar fi purtat inscripția Monumentum hoc erectum est anno 1469 (Acest monument a fost înălțat în anul 1469). Se știe că în anul 1469 Matei Corvin confirma drepturile celor șapte scaune săsești si se crede ca turnulețul, care are 7 laturi, a fost construit pentru a atrage atentia străinilor ce s-ar fi apropiat de cetate cu gânduri rele, că Sighișoara se bucura de aceste drepturi între care era și jus gladii, adica dreptul de a pronunța și executa condamnarea la moarte.

Judecând după nume, "La Chip" (în limba germană, Bei Steinem Bild=La chipul de piatră) se crede ca ar fi fost ridicat în cinstea unei sfinte – Ecaterina sau Agata – și ar fi avut imagini pictate pe unele din nișele celor sapte laturi.

Biserica Ortodoxă din Cornești situată la intrarea în oraș dinspre Târgu Mureș este primul lăcaș creștin românesc din piatră, din această zonă. A fost construită în perioada 1788-1797 pe locul unei biserici din lemn.

Catedrala Ortodoxă "Sfânta Treime" aflată pe malul Târnavei Mari cu hramul Sfânta Treime, este construită între anii 1934-1937.

Biserica Leproșilor, situată pe Str. Ștefan cel Mare nr. 34, este un monument gotic din secolul al XV-lea.

Anexa nr. 3 la Statutul Municipiului Sighișoara

Date demografice (potrivit ultimului recensământ - 2021)

Structura etnică a populației:

Total populatie	Sex		Etnie			
	Femei	Barbați	Romana	Maghiara	Germana	Roma
23.927	12.606	11.321	15.717	3.008	231	702

Structura populației după principalele limbi materne:

Limba maternă	Nr. locuitori
Română	16.333
Maghiară	3.056
Romani	37
Germană	205
Ucraineană	5
Italiană	-
Bulgară	-
Altă limbă maternă	30
Informație indisponibilă	4.250

Structura populației după starea civilă legală:

***potrivit recensământului din anul 2011**

Starea civilă	Nr. locuitori
Necasatorit(ă)	10.288
Casatorit(a)	13.760
Vaduv(a)	2.462
Divortat(a)	1.587
Informație indisponibilă	5

Structura populației pe grupe de vârstă:

Grupa de vârstă	Nr. locuitori
Sub 5 ani	986
5-9 ani	1.037
10-14 ani	1.205
15-19 ani	1.238
20-24 ani	1.053
25-29 ani	984
30-34 ani	1.216
35-39 ani	1.232
40-44 ani	1.628
45-49 ani	1.868
50-54 ani	2.457
55-59 ani	1.552
60-64 ani	1.881
65-69 ani	2.096
70-74 ani	1.514
75-79 ani	895
80-84 ani	681
Peste 85 ani	404

Structura populației după religie:

Religia	Nr. locuitori
Ortodoxă	14.994
Reformată	1.497
Romano-catolică	979
Unitariană	600
Penticostală	215
Greco-catolică	151
Baptistă	154
Martorii lui Iehova	121
Evanghelică de confesiune augustană	113
Crestină după Evanghelie	73
Evanghelică	40
Evanghelică lutherană	127
Adventistă de ziua a șaptea	94
Altă religie	102
Fără religie	82
Atei	65
Informație indisponibilă	4.479

Anexa nr. 4A la Statutul Municipiului Sighișoara

PRIMARI AI MUNICIPIULUI SIGHIȘOARA

a) mandatul 2000 - 2004

Nr. crt.	Nume și prenume	Apartenența politică	Perioadă
1.	Dănețan Ioan - Dorin	ApR	2000-2004

b) mandatul 2004 - 2008

Nr. crt.	Nume și prenume	Apartenența politică	Perioadă
1.	Dănețan Ioan - Dorin	P.S.D.	2004-2008

c) mandatul 2008 - 2012

Nr. crt.	Nume și prenume	Apartenența politică	Perioadă
1.	Dănețan Ioan - Dorin	P.S.D.	2008-2012

d) mandatul 2012 - 2016

Nr. crt.	Nume și prenume	Apartenența politică	Perioadă
1.	Dănețan Ioan - Dorin	U.S.L.	2012-28.11.2014

e) mandatul 2016 - 2020

Nr. crt.	Nume și prenume	Apartenența politică	Perioadă
1.	Mălăncrăvean Ovidiu - Dumitru	P.S.D.	2016-2020

f) mandatul 2020 - 2024

Nr. crt.	Nume și prenume	Apartenența politică	Perioadă
1.	Sîrbu Ioan - Iulian	U.I.P.S.	2020 - în derulare

Anexa nr. 4B la Statutul Municipiului Sighișoara

VICEPRIMARI AI MUNICIPIULUI SIGHIȘOARA

a) mandatul 2000 - 2004

Nr. crt.	Nume și prenume	Apartenența politică	Perioadă
1.	Moldovan Radu	P.D.	2000-01.06.2002
2.	Savu Sorin - Virgil	ApR	27.06.2002-2004

b) mandatul 2004 - 2008

Nr. crt.	Nume și prenume	Apartenența politică	Perioadă
1.	Savu Sorin - Virgil	P.S.D.	2004-2008

c) mandatul 2008 - 2012

Nr. crt.	Nume și prenume	Apartenența politică	Perioadă
1.	Savu Sorin - Virgil	P.S.D.	2008-2012

d) mandatul 2012 - 2016

Nr. crt.	Nume și prenume	Apartenența politică	Perioadă
1.	Bândea Dan - Eugen	U.S.L.	2012-26.05.2015
2.	Gavrilă Ionel	ApMS	26.05.2015-25.06.2016

e) mandatul 2016 - 2020

Nr. crt.	Nume și prenume	Apartenența politică	Perioadă
1.	Toth Tivadar	U.D.M.R.	2016-2020

f) mandatul 2020 - 2024

Nr. crt.	Nume și prenume	Apartenența politică	Perioadă
1.	Burghelea Bogdan - Ioan	U.I.P.S.	2020 - în derulare

Anexa nr. 4C la Statutul Municipiului Sighișoara

CONSILIERI LOCALI ÎN CADRUL CONSILIULUI LOCAL SIGHIȘOARA

a) mandatul 2000 – 2004

Nr. crt.	Nume și prenume	Apartenența politică	Perioadă
1.	Ștefănescu Constantin	P.D.S.R	2000-2004
2.	Ciotloș Ioan	P.D.S.R	2000-2004
3.	Pavel Titu	P.D.S.R	2000-2004
4.	Domșa Claudia	P.D.S.R	2000-25.06.2003
5.	Gligor Carmen	P.D.S.R	2000-2004
6.	Larga Stelian	P.D.S.R	2000-2004
7.	Soare Constantin	P.D.S.R	2000-2004
8.	Popa Florin-Adrian	ApR	2000-2004
9.	Ferezan Ioan-Mircea	ApR	2000-2004
10.	Savu Sorin-Virgil	ApR	2000-27.06.2002
11.	Moldovan Ovidiu-Aurel	ApR	2000-2004
12.	Gall Erno	U.D.M.R.	2000-2004
13.	Szasz Izolda	U.D.M.R.	2000-2004
14.	Veress Ladislau	U.D.M.R.	2000-2004
15.	Moldovan Radu	P.D.	2000-24.05.2001
16.	Sbârcea Florian	P.D.	2000-2004
17.	Mândăianu Marius	P.D.	2000-2004
18.	Burlacu Adrian	P.N.L.	2000-30.05.2002
19.	Moldovan Ștefan-Corneliu	P.N.L.	2000-2004
20.	Coman Florian	P.U.N.R.	2000-2004
21.	Gavrilă Ionel	P.U.N.R.	2000-2004
22.	Petrache Nicolae	P.D.	24.05.2001-2004
23.	Hâncu Cecilia	P.N.L.	30.05.2002-2004
24.	Burja Ioan	P.S.D.	29.08.2002-2004
25.	Neagu Minoriu	P.S.D.	28.08.2003-2004

b) mandatul 2004 – 2008

Nr. crt.	Nume și prenume	Apartenența politică	Perioadă
1.	Ciucan Cristian	P.S.D.	2004-2008
2.	Popa Florin-Adrian	P.S.D.	2004-2008
3.	Toma Petru	P.S.D.	2004-2008

4.	Savu Sorin-Virgil	P.S.D.	2004-2008
5.	Diaconiță Viorel-Claudiu	P.S.D.	2004-2008
6.	Ciota Aurelia	P.S.D.	2004-2008
7.	Ferezan Ioan-Mircea	P.S.D.	2004-2008
8.	Larga Stelian	P.S.D.	2004-2008
9.	Gitschner Otmar-Harald	F.D.G.R.	2004-2008
10.	Hugel Adolf	F.D.G.R.	2004-2008
11.	Gorczyca Stefan	F.D.G.R.	2004-2008
12.	Gall Erno	U.D.M.R.	2004-2008
13.	Szasz Izolda	U.D.M.R.	2004-2008
14.	Toth Tivadar	U.D.M.R.	2004-2008
15.	Ghercă Adrian-Constantin	P.N.L	2004-29.06.2006
16.	Purenciu Mircea	P.N.L.	2004-2008
17.	Adăscăliței Ion	P.N.L.	2004-2008
18.	Coman Meluș Florian	P.D.	2004-2008
19.	Măndăianu Marius-Horea	P.D.	2004-2008
20.	Pora Marcel	P.N.L	29.06.2006-2008

c) mandatul 2008 – 2012

Nr. crt.	Nume și prenume	Apartenența politică	Perioadă
1.	Adăscăliței Ion	P.N.L.	2008-2012
2.	Burlacu Adrian	P.N.L.	2008-2012
3.	Ciucan Cristian	P.S.D.	2008-2012
4.	Cioanta Minerva-Elisabeta	P.S.D.	2008-2012
5.	Coman Meluș Florian	P.D.-L.	2008-30.04.2009
6.	Ferezan Ioan-Mircea	P.S.D.	2008-2012
7.	Gavrilă Ionel	P.D.-L.	2008-2012
8.	Gall Erno	U.D.M.R.	2008-2012
9.	Ghercă Adrian-Constantin	P.N.L.	19.06.2008-01.09.2008
10.	Mușunoi Daniela	P.D.-L.	2008-2012
11.	Popa Florin-Adrian	P.S.D.	2008-2012
12.	Pușcaș Cornel	P.D.-L.	2008-2012
13.	Pavel Titu	P.D.-L.	19.06.2008-24.09.2008
14.	Rolea George	P.D.-L.	2008-2012
15.	Savu Sorin-Virgil	P.S.D.	2008-2012
16.	Szasz Izolda	U.D.M.R.	2008-2012
17.	Ștefănescu Constantin	P.S.D.	2008-2012

18.	Toth Tivadar	U.D.M.R.	2008-2012
19.	Urian Marcel-Cosmin	P.S.D.	2008-2012
20.	Prodan Dumitru Marian	P.N.L.	25.09.2008-2012
21.	Oprea Nicolae	P.D.-L.	25.09.2008-2012
22.	Eftimie Adrian	P.D.-L.	30.04.2009-2012

d) mandatul 2012 - 2016

Nr. crt.	Nume și prenume	Apartenența politică	Perioadă
1.	Bândea Dan-Eugen	U.S.L.	2012-2016
2.	Bontea Adrian	U.S.L.	2012-2016
3.	Burlacu Adrian	U.S.L.	2012-2016
4.	Ciucan Cristian	U.S.L.	2012-2016
5.	Enescu Dan-Constantin	ApMS	2012-2016
6.	Ferenț Tiberiu-Nicolae	U.I.P.S.	2012-25.07.2013
7.	Fintoc Marieta-Maria	U.S.L.	2012-2016
8.	Gall Erno	U.D.M.R.	2012-16.06.2015
9.	Gavrilă Ionel	ApMS	2012-2016
10.	Ghercă Adrian-Constantin	U.S.L.	2012-2016
11.	Iosif Marin	PP-DD	2012-2016
12.	Matei Ovidiu-Daniel	U.S.L.	2012-2016
13.	Oprean Petru	ApMS	2012-2016
14.	Perțe Dan	U.S.L.	2012-2016
15.	Pop Claudiu	U.I.P.S.	2012-28.04.2016
16.	Seracu Nicolae-Remus	ApMS	2012-29.05.2014
17.	Sîrbu Ioan-Iulian	U.I.P.S.	2012-28.04.2016
18.	Șuteu Octavian	PP-DD	2012-26.11.2015
19.	Toth Tivadar	U.D.M.R.	2012-2016
20.	Hajdu Cristian-Sebastian	U.I.P.S.	28.11.2013-28.04.2016
21.	Balaș Ionela - Daniela	ApMS	29.05.2014-31.03.2016
22.	Biro Ildiko Erzsebet	U.D.M.R.	28.11.2015-25.06.2016

e) mandatul 2016 - 2020

Nr. crt.	Nume și prenume	Apartenența politică	Perioadă
1.	Burghelea Bogdan - Ioan	U.I.P.S.	2016-2020

2.	Buzogany Erzsebet	U.D.M.R.	2016-2020
3.	Cioanta Minerva - Elisabeta	P.S.D.	2016-2020
4.	Ciotloș Ioan	U.I.P.S.	2016-26.03.2020
5.	Colceriu Iosif - Dan	P.N.L.	2016-2020
6.	Duma Felix - Lucian	U.I.P.S.	2016-2020
7.	Dunduc Gabriel Valeriu	U.I.P.S.	25.06.2016-31.08.2016
8.	Gáll Ernő	U.D.M.R.	2016-2020
9.	Gavrilă Ionel	P.N.L.	2016-28.07.2017
10.	Grabcev Adrian	P.S.D.	2016-2020
11.	Lazăr Dumitru - Florin	P.S.D.	2016-2020
12.	Marcu Gheorghe	P.S.D.	2016-2020
13.	Matei Ovidiu - Daniel	P.S.D.	2016-2020
14.	Pop Claudiu	U.I.P.S.	2016-29.11.2018
15.	Sîrbu Ioan - Iulian	U.I.P.S.	2016-2020
16.	Șoneriu Mihai - Marcel	P.S.D.	2016-2020
17.	Ștefănescu Constantin	P.N.L.	2016-30.07.2020
18.	Todoran Geta Mariana	P.S.D.	2016-2020
19.	Toth Tivadar	U.D.M.R.	2016-2020
20.	Stoica Dorina	U.I.P.S.	31.08.2016-29.11.2018
21.	Coman Meluș Florian	P.N.L.	31.08.2017-30.01.2020
22.	Drăghici Ioan	U.I.P.S.	29.11.2018-22.10.2020
23.	Horumb Maria	U.I.P.S.	29.11.2018-22.10.2020
24.	Moiseș Florian Dan	P.N.L.	20.02.2020-22.10.2020
25.	Nagy Karin	U.I.P.S.	30.04.2020-22.10.2020

f) mandate 2020 - 2024

Nr. crt.	Nume și prenume	Apartenența politică	Perioadă
1.	Baier Hans - Werner	P.N.L.	2020 - 31.08.2022
2.	Chețan Daniel	P.N.L.	2020 - 31.07.2024
3.	Fiscu Constantin - Mihai	P.N.L.	2020 - în derulare
4.	Moiseș Florian Dan	P.N.L.	2020 - în derulare

5.	Pajint-Fritsch Monica-Luciana	P.N.L.	2020 - în derulare
6.	Reiter Volker	P.N.L.	2020 - 28.03.2024
7.	Turk Michaela	P.N.L.	2020 - în derulare
8.	Burghelea Bogdan - Ioan	U.I.P.S.	2020 - în derulare
9.	Drăghici Ioan	U.I.P.S.	2020 - în derulare
10.	Duma Felix - Lucian	U.I.P.S.	2020 - în derulare
11.	Groza Tudorel - Claudiu	U.I.P.S.	2020 - în derulare
12.	Horumb Maria	U.I.P.S.	2020 - în derulare
13.	Stanciu Mihai Ioan	U.I.P.S.	2020 - în derulare
14.	Grabcev Adrian	P.S.D.	2020 - în derulare
15.	Matei Ovidiu - Daniel	P.S.D.	2020 - în derulare
16.	Țițeiu Nicolae	P.S.D.	2020 - 10.07.2023
17.	Kreuzer Erzsebet	U.D.M.R.	2020 - în derulare
18.	Gall Erno	U.D.M.R.	2020 - în derulare
19.	Stupariu Călin	P.M.P.	2020 - în derulare
20.	Seracu Nicolae - Remus	P.N.L.	22.09.2022 - în derulare
21.	Cioanta Minerva Elisabeta	P.S.D.	11.08.2023 - în derulare

Anexa nr. 5 la Statutul Municipiului Sighișoara

REGULAMENT
pentru conferirea Titlului de "Cetățean de onoare al municipiului Sighișoara" și a altor titluri și distincții unor personalități cu merite deosebite

Capitolul I - Dispoziții generale

Art.1. - Prin titluri sau distincții se înțelege orice titlu sau distincție onorifică, ce poate fi conferită unor personalități cu merite deosebite.

Art.2. - Prezentul regulament instituie titlurile și distincțiile enumerate în cele ce urmează și reglementează regimul juridic al acordării acestora:

a) Titlul de **CETĂȚEAN DE ONOARE AL MUNICIPIULUI SIGHIȘOARA**,

b) Titlul **PRO URBE**,

c) Titlul de **EXCELENȚĂ**,

d) Titlul **OMUL ANULUI**,

e) Distincția **"Diploma pentru nunta de aur"**,

f) Distincția **"Diploma de centenar"**.

Art.3. - Titlul/distincția se acordă, după caz, din inițiativa:

a) primarului;

b) consilierilor locali;

c) persoanelor juridice care își desfășoară activitatea în domeniul/domeniile în care s-a afirmat cel propus, cu condiția preluării propunerii ca inițiativă a primarului sau a unor consilieri locali;

d) oricăror persoane fizice sau juridice, cu condiția preluării propunerii ca inițiativă a primarului sau a unor consilieri locali;

e) unui număr de cel puțin 5% din numărul total al locuitorilor cu drept de vot înscriși în Registrul electoral cu domiciliul sau reședința în municipiul Sighișoara, cu respectarea cerințelor legale privind promovarea proiectelor de hotarâri din inițiativă cetățenească;

Art.4. - Acordarea titlurilor și distincțiilor nu este condiționată de cetățenie, naționalitate, vârstă, domiciliu, sex, religie, apartenență politică.

Art.5. - Titlul/distincția se acordă în timpul vieții persoanei nominalizate, cu excepția titlului de **CETĂȚEAN DE ONOARE AL MUNICIPIULUI SIGHIȘOARA** care se poate acorda și post-mortem.

Art.6. - Titlul/distincția are următoarele caracteristici:

a) este personal;

b) este netransmisibil;

c) este un drept al titularului;

d) are valabilitate nedeterminată.

Capitolul II – Criterii de conferire a titlurilor și distincțiilor

Art.7. - Titlul de CETĂȚEAN DE ONOARE AL MUNICIPIULUI SIGHIȘOARA reprezintă cel mai înalt titlu acordat de către Consiliul Local Sighișoara.

1) Sunt îndreptățite să fie propuse pentru acordarea Titlului de **CETĂȚEAN DE ONOARE AL MUNICIPIULUI SIGHIȘOARA**, categoriile de persoane sau personalități care se găsesc în una din următoarele situații:

a) personalități cu recunoaștere națională sau universală care și-au pus amprenta asupra dezvoltării municipiului Sighișoara și a imaginii acestuia;

b) persoane care, prin acțiunile lor, au preîntâmpinat producerea de evenimente deosebit de grave, sau prin sacrificiul suprem au salvat viețile concetățenilor lor, în municipiul Sighișoara;

c) persoane care, prin acțiunile lor dezinteresate (donații, acțiuni umanitare, etc.), au contribuit în mod semnificativ la sporirea patrimoniului orașului sau la îmbunătățirea simțitoare a condițiilor de viață a locuitorilor municipiului Sighișoara;

d) persoanele care, prin activitatea de cercetare științifică desfășurată și prin invențiile brevetate, au contribuit la crearea unor produse recunoscute pe plan local, național și internațional și au făcut cunoscut municipiul în țară și străinătate;

e) persoanele din domeniul educației care au contribuit în mod constant la pregătirea elevilor care au obținut premii la concursurile școlare organizate la nivel național și internațional;

f) persoanele din domeniul culturii și artei care, prin creațiile sau activitatea lor, au contribuit în mod semnificativ la îmbogățirea patrimoniului spiritual al municipiului Sighișoara;

g) persoanele care au obținut rezultate deosebite în activitatea sportivă – medaliați la campionatele naționale și olimpice, europene și mondiale, după caz;

h) alte persoane cu merite deosebite în domeniul economic, juridic, social-cultural, educație, sănătate, sport, dezvoltare urbanistică, cultelor, administrație publică, protecția mediului.

2) Decernarea „Titlului de Cetățean de Onoare" al municipiului Sighișoara se face de către Primarul municipiului Sighișoara în cadrul ședințelor Consiliului Local al municipiului Sighișoara sau ulterior, într-un cadru festiv.

Art.8. - Titlul PRO URBE reprezintă cel de-al doilea titlu onorific acordat de către Consiliul Local Sighișoara, în temeiul întrunirii condițiilor prevăzute de prezentul regulament, dacă acțiunile valoroase

ale personalității propuse au o amploare mai diminuată în raport cu cele pentru care Consiliul Local Sighișoara acordă Titlul de CETĂȚEAN DE ONOARE AL MUNICIPIULUI SIGHIȘOARA.

1) Titlul PRO URBE se acordă acelor personalități, persoane fizice care au contribuit în mod esențial la ridicarea prestigiului municipiului Sighișoara care în activitatea lor, desfășurată în folosul municipiului și a locuitorilor, au dobândit reputație, respect și stimă.

2) Decernarea „Titlului PRO URBE" al municipiului Sighișoara se face de către Primarul municipiului Sighișoara în cadrul ședințelor Consiliului Local Sighișoara sau ulterior, într-un cadru festiv.

Art.9. - Titlul de EXCELENȚĂ

1) Se decernează personalităților municipiului Sighișoara care excelează în următoarele domenii:

a) literatură: poezie, proză, eseu, dramaturgie, cartea anului, reviste, documentare, cărți de știință, publicistică;

b) literatură de specialitate în diverse domenii;

c) arte vizuale: pictura, sculptură, fotografie, desen, design, film, ceramică, gravură, artele decorative, precum și altele;

d) muzică: clasică, ușoară, populară;

e) învățământ;

f) sport;

g) caritate și protecție socială;

h) olimpiade și concursuri școlare;

i) managementul afacerilor;

j) alte domenii.

2) Desfășurarea ceremoniei de decernare a Titlului de EXCELENȚĂ are loc o dată pe an, de regulă, cu ocazia Zilei Naționale a României.

3) Titlul de EXCELENȚĂ se acordă de către Primarul Municipiului Sighișoara.

Art.10. - Titlul OMUL ANULUI

1) Se poate acorda cetățeanului considerat, în ultimul an, cel mai reprezentativ în viața municipiului Sighișoara, pentru performanțe, realizări, rezultate deosebite, apreciate favorabil de comunitate. Nu se acordă pentru întreaga activitate, ci doar pentru cea desfășurată în anul încheiat.

2) Desfășurarea ceremoniei de decernare a Titlului de OMUL ANULUI are loc o dată pe an, de regulă, cu ocazia Zilei Naționale a României.

3) Titlul OMUL ANULUI se acordă de către Primarul Municipiului Sighișoara

Art.11. - Distincția DIPLOMA PENTRU NUNTA DE AUR

1) Se acordă familiilor domiciliate în municipiul Sighișoara, pentru împlinirea a 50 de ani de căsătorie neîntreruptă.

2) Desfășurarea ceremoniei de decernare are loc cu prilejul Zilei Internaționale a Persoanelor Vârstnice.

3) Distincția „Diploma pentru nunta de aur" se acordă de către Primarul Municipiului Sighișoara.

Art.12. - Distincția DIPLOMA DE CENTENAR

1) Se acordă cetățenilor români domiciliați în municipiul Sighișoara care au 100 de ani de viață împliniți.

2) Distincția „Diploma de centenar" se acordă de către Primarul Municipiului Sighișoara.

Capitolul III – Incompatibilități

Art.13.

1) Nu pot fi propuse pentru conferirea titlurilor prevăzute la art. 2 lit. a) și b) persoanele care se găsesc în una din următoarele situații:

a) condamnate printr-o hotărâre judecătorească definitivă pentru infracțiuni contra statului, crime împotriva umanității, alte fapte penale;

b) care sunt urmărite penal, sunt inculpate în procese penale, în cauze care ar leza imaginea titlului;

c) care au încălcat cu bună-știință obligațiile prevăzute în legislația în vigoare în materia ocrotirii familiei, existând documente doveditoare în acest sens (anchetă socială, hotărâre judecătorească, alte documente).

2) Persoanele care se găsesc în una din situațiile prevăzute la art. 13(1) lit. a) și lit. c) după caz:

a) nu pot obține Titlul;

b) pierd Titlul obținut.

3) Pentru persoanele care se găsesc în una din situațiile prevăzute la art. 13(1) lit. b):

a) propunerea de acordare a titlului se suspendă până la clarificarea situației juridice.

b) se suspendă valabilitatea titlului/distincției până la clarificarea situației juridice.

4) Consiliul Local al Municipiului Sighișoara adoptă o hotărâre motivată în sensul suspendării/retragerii titlului cu majoritate absolută în cazurile prezentului articol.

Capitolul IV - Procedura de acordare a titlurilor și distincțiilor

Art.14.

(1) Propunerile pentru acordarea titlurilor prevăzute la art. 2 lit. a) și b) se redactează în scris și se depun la Registratura generală a Primăriei Municipiului Sighișoara.

(2) Propunerile enunțată la alin. (1) vor fi însoțite de cel puțin următoarele înscrisuri din care să rezulte îndeplinirea condițiilor de acordare a titlurilor:

a) actul de identitate/pașaport;

b) curriculum vitae;

c) certificat de cazier judiciar;

d) actul de deces al celui propus, după caz, în cazul în care „Titlul de Cetățean de Onoare" se acordă post-mortem;

e) alte acte ce atestă meritul, după caz.

(3) Cererea și anexele necesare pot fi depuse de orice persoană fizică sau juridică și va conține în mod obligatoriu date privind nominalizatul, titlul/ distincția pentru care este propus și modalitățile de contactare ale nominalizatului/aparținătorilor și solicitantului.

(4) Elaborarea Proiectului de hotărâre se face cu sprijinul Serviciul Relații Publice, Comunicare, Protocol și Administrativ, urmând a fi discutat în comisiile de specialitate din cadrul Consiliului local Sighișoara;

(5) Propunerile se dezbat în plenul Consiliului Local Sighișoara, în ședință ordinară sau extraordinară;

(6) Raportul de specialitate va fi întocmit de către Serviciul Relații Publice, Comunicare, Protocol și Administrativ;

(7) Acordarea titlurilor prevăzute la art. 2 lit. a) și b) se va face de către plenul Consiliului Local Sighișoara, cu majoritate absolută;

(8) Decernarea titlurilor prevăzute la art. 2 lit. a) și b) se face de către Primarul municipiului Sighișoara în cadrul ședinței Consiliului Local Sighișoara sau ulterior, într-un cadru festiv;

(9) Propunerile pentru acordarea distincțiilor prevăzute la art. 2 lit. c) - f), se redactează în scris și se depun la Registratura generală a Primăriei Municipiului Sighișoara, însoțite de următoarele înscrisuri, după caz:

a) actul de identitate;

b) certificat de naștere;

c) certificat de casătorie.

Art.15. - Nu este obligatorie acordarea anuală a tuturor titlurilor și distincțiilor prevăzute în prezentul regulament dacă se consideră că nu există argumente suficiente pentru decernarea unui titlu/unei distincții.

Art.16. - Procedura înmânării titlurilor prevăzute la art. 2 lit. a) și b) este întotdeauna publică și se desfășoară astfel:

a) titlurile se decernează în cadrul ședinței ordinare/extraordinare Consiliului Local Sighișoara sau ulterior, într-un cadru festiv. Președintele de sedință va anunța festivitatea care urmează să se desfășoare, în cazul în care conferirea are loc în sedința Consiliului Local Sighișoara. Atunci când conferirea titlului are loc în cadru festiv public, altul decât sedința Consiliului Local, moderatorul festivității va anunța momentul solemn care urmează;

b) primarul municipiului Sighişoara prezintă referatul de aprobare care a stat la baza proiectului de hotărâre:

c) primarul municipiului Sighişoara înmânează diploma, cheia oraşului/placheta de „Cetăţean de onoare al municipiului Sighişoara" sau "Pro Urbe", persoanei laureate sau persoanei care o reprezintă;

d) persoana laureată sau reprezentantul acesteia ia cuvântul;

e) pot să ia cuvântul şi alte persoane prezente care doresc să sublinieze pe scurt meritele laureatului;

f) laureatul este invitat să scrie câteva rânduri în Cartea de onoare a municipiului Sighişoara.

Art.17. - Modelul pentru diplome, cheia oraşului/plachete se propune de către Serviciul Relaţii Publice, Comunicare, Protocol şi Administrativ şi se avizează de primar;

1) La elaborarea diplomelor, cheia oraşului/plachetelor, următoarele menţiuni sunt obligatorii:

a)înscrierea denumirii Consiliului Local Sighişoara;

b) imprimarea stemei municipiului;

c)titlul/distincţia;

d) menţionarea, în rezumat, a meritelor;

e)semnătura primarului.

2) Serviciul Relaţii Publice, Comunicare, Protocol şi Administrativ gestionează Registrul cu evidenţa Cetăţenilor de onoare ai municipiului Sighişoara.

Art.18. - Cheltuielile ocazionate de realizarea diplomelor, plachetelor, cheia oraşului, cele ocazionate de ceremonia înmânării titlurilor de "Cetăţean de Onoare" şi "Pro Urbe" , precum şi cele ocazionate de înmânarea celorlaltor titluri/ distincţii se suportă de la bugetul local.

Capitolul V - Drepturi dobândite de deţinătorii Titlului de „Cetăţean de Onoare" al Municipiului Sighişoara

Art.19. - Deţinătorii Titlului de „Cetăţean de Onoare" dobândesc următoarele drepturi specifice:

a) dreptul de a lua cuvântul în şedinţele Consiliului Local Sighişoara la dezbaterea materialelor care privesc întreaga comunitate;

b) dreptul de a participa la toate manifestările desfăşurate sub patronajul Consiliului Local Sighişoara sau în care acesta este co-organizator;

c) dreptul de a călători gratuit pe toate mijloacele de transport public în comun din municipiul Sighişoara;

d) dreptul de a participa gratuit la toate manifestările cultural-sportive organizate de instituţiile aflate în subordinea Consiliului Local;

e) scutirea, în condiţiile legii, de la plata impozitelor şi taxelor datorate bugetului local;

f) dreptul la asistență medicală gratuită în unitățile sanitare de specialitate finanțate din bugetul local.

Art.20. - Drepturile prevăzute la art. 18 încetează în următoarele situații:

a) decesul titularului;

b) retragerea titlului.

Capitolul VI - Retragerea Titlului de Cetățean de Onoare al municipiului Sighișoara

Art.21. - Titlul de „Cetățean de Onoare" se retrage în următoarele situații:

a) atunci când ulterior decernării, apar incompatibilitățile prevăzute la art. 13;

b) atunci când persoana laureată produce prejudicii de imagine sau de altă natură municipiului Sighișoara, locuitorilor săi sau țării.

Art.22. - Retragerea titlului se face de către Consiliul Local Sighișoara, după următoarea metodologie:

a) este sesizat Consiliul Local al municipiului Sighișoara de către persoanele menționate la art. 3;

b) dezbaterea cazului se va face în cadrul comisiilor Consiliului Local Sighișoara;

c) retragerea titlului se va face prin hotărâre a Consiliului Local Sighișoara adoptată cu majoritate absolută;

d) la ședința Consiliului Local Sighișoara va fi invitat deținătorul titlului, iar dacă va fi prezent i se va acorda cuvântul, la solicitarea sa;

e) în caz de neparticipare, hotărârea urmează să i se comunice în termen de 15 zile de la adoptarea acestuia.

Capitolul VII - Îndatoriri ale Cetățenilor de Onoare

Art.23. - Cetățenii de Onoare au datoria de a promova imaginea Sighișoarei.

Capitolul VIII - Dispoziții finale

Art.24. – Registrul Cetățenilor de Onoare ai municipiului Sighișoara este publicat pe pagina de internet a Municipiului Sighișoara.

Art.25. - Legitimarea Cetățenilor de Onoare se va face în baza unei legitimații de purtător al titlului, semnată de către Primarul municipiului Sighișoara și emisă de Serviciul Relații Publice, Comunicare, Protocol și Administrativ.

Art.26. - Aprobarea și modificarea Regulamentului se face cu votul majorității consilierilor prezenți.

Serviciul Relații Publice, Comunicare, Protocol și Administrativ,

Sitea Oana

Anexa nr. 6A la Statutul Municipiului Sighișoara

Structura rețelei școlare a unităților de învățământ preuniversitar de stat din municipiul Sighișoara (pentru anul Școlar 2024-2025)

Nr. Crt.	Județ/ U.A.T.	Urban / Rural	Denumirea unității de învățământ cu personalitate juridică Adresă/ nr. Telefon/ Niveluri de învățământ	Denumirea unității de învățământ fără personalitate juridică arondată Adresă/ nr. Telefon/ Niveluri de învățământ	Cod identitate fiscală Cod SIIIR
1.	Mureș/ Sighișoara	Urban	**Colegiul Național "Mircea Eliade"** Sighișoara, str. 1 Decembrie 1918, nr. 31, Tel. 0265/771375; Fax. 0265/772396; ltmesighisoara@yahoo.com - Învățământ liceal	**P.J.**	4765570/ 2661104764
2.	Mureș/ Sighișoara	Urban	**Liceul Teoretic "Joseph Haltrich"** Sighișoara, str. Scării, nr. 5 - 6, Tel./Fax. 0265/772789; liceulhaltrich@yahoo.com - Învățământ primar, gimnazial, liceal	**P.J.**	4765588/ 2661103935
3.	Mureș/ Sighișoara	Urban	**Liceul Tehnologic Nr. 1** Sighișoara, str. Tache Ionescu, nr. 18 Tel. 0265/771742; Fax. 0265/772232; licteh 1 sigh@yahoo.com - Învățământ liceal, profesional și postliceal - Învățământ dual	**P.J.**	6118154/ 2661105132
4.	Mureș/ Sighișoara	Urban	**Școala Gimnazială "Aurel Mosora"** Sighișoara, str. Andrei Saguna, nr. 6 Tel. 0265/771040; Fax. 0365/730752; gamsighisoara@yahoo.com - Învățământ preșcolar, primar, gimnazial	**P.J.**	29034346/ 2661104963
				Grădinița cu Program Normal Nr. 1 Sighișoara, str. Andrei Saguna, nr. 8 Tel. 0265/772212; - Învățământ preșcolar	

				Grădinița cu Program Prelungit Nr. 2 Sighișoara, str. Plopilor nr. 19 Tel. 0265/773035; - Învățământ preșcolar	
				Creșa cu Program Prelungit Sighișoara, Str. Plopilor nr. 19 Tel. 0265/773035; - Învățământ preșcolar	
5.	Mureș/ Sighișoara	Urban	**Școala Gimnazială "Miron Neagu"** Sighișoara, str. Horea Teculescu, nr. 2 Tel./Fax. 0265/771778; gimnmironneagu@yahoo.com - Învățământ primar, gimnazial	**P.J.**	4838540/ 2661100023
				Școala Gimnazială "Nicolae Iorga" Sighișoara, str. Dumbravei, nr. 27 - Învățământ primar, gimnazial	
				Școala Primară Dealul Viilor Sighișoara, Str. Viilor, nr. 123 - Învățământ primar	
				Grădinița cu Program Normal Nr. 4 Sighișoara, Str. Viilor, nr. 123 - Învățământ preșcolar	
6.	Mureș/ Sighișoara	Urban	**Școala Gimnazială "Victor Jinga"** Sighișoara, str. Noua, nr. 16 Tel./Fax. 0265/771121; victorjinga@yahoo.com	**P.J.**	29034150/ 2661103894

			- Învățământ primar, gimnazial	**Școala Gimnazială "Octavian Goga"** Sighișoara, Str. Ana Ipătescu, nr. 14 Tel./Fax. 0265 / 771768; gimnaziulgoga@yahoo.com - Învățământ primar, gimnazial	
				Grădinița cu Program Prelungit Nr. 1 Sighișoara, str. Târnavei, nr. 45 Tel. 0265/771163; gradinitappunu@yahoo.com - Învățământ preșcolar	
				Grădinița cu Program Normal Nr. 6 Sighișoara, str. Nicolae Bălcescu, nr. 5 Tel. 0265/771884; gradinitapn6@yahoo.com - Învățământ preșcolar	
				Grădinița cu Program Prelungit "Târnava" Sighișoara, str. Mihai Eminescu, nr. 40 Tel. 0265/772029 gradinitatarnavasighisoara@yahoo.com - Învățământ preșcolar	
7.	Mureș/ Sighișoara	Urban	**Școala Gimnazială "Zaharia Boiu"** Sighișoara, str. Crizantemelor, nr. 20 Tel./Fax. 0265/775438; zaharia.boiu@yahoo.com - Învățământ primar, gimnazial	**P.J.**	29034478/ 2661104339
				Grădinița cu Program Normal Nr. 7 Sighișoara, str. Crizantemelor, nr. 23 Tel. 0265/773867; - Învățământ preșcolar	

8.	Mureș/ Sighișoara	Urban	**Școala Gimnazială "Radu Popa"** Sighișoara, str. Morii, nr. 28A Tel. 0265/771123; Fax. 0265/771123; scradupoap@yahoo.com - Învățământ primar, gimnazial	**P.J.** **Școala Primară Hetiur** Sat. Hetiur, str. Principală, nr. 230 - Învățământ primar **Grădinița cu Program Normal Hetiur** Sat. Hetiur, str. Principală, nr.230 - Învățământ preșcolar **Grădinița cu Program Normal Nr. 3** Sighișoara, str. Mihai Eminescu, nr. 38 Tel. 0265/774760; - Învățământ preșcolar	29034311 / 2661104737
9.	Mureș/ Sighișoara	Urban	**Clubul Sportiv Școlar** Sighișoara, str. P-ța Hermann Oberth, nr. 17 Tel./Fax. 0265/773952; csssighisoara@yahoo.ro - Învățământ liceal	**P.J.**	14331616/ 2681108362
ÎNVĂȚĂMÂNT PARTICULAR					
10.	Mureș/ Sighișoara	Urban	**Grădinița "Pinocchio"** Sighișoara, str. Crinului, nr. 2, Tel. 026/772915 sau 0748510814; adrianagrabcev@yahoo.com - Învățământ preșcolar O.M. acreditare 4754/24.08.2010		32362610
11.	Mureș / Sighișoara	Urban	**Grădinița "Sonnenschein"** Sighișoara, str. Libertății, nr. 30, Tel. 0265/770189 sau 0749884748; asociatia_sonnenscheinschassburg @yahoo.com - Învățământ preșcolar particular O.M. autorizare 4725/01.10.2014		25502444
12.	Mureș/ Sighișoara	Urban	**Școala Postliceală Sanitară "Eugen Nicoara"** Sighișoara, str. Andrei Șaguna, nr. 6 Tel. 0744306444/0746509997		36888872/ 2661208653

			ra.ovidiu@gmail.com sceugennicoara@outlook.com - Învățământ postliceal particular O.M. acreditare 4692/04.08.2016		
13.	Mureș/ Sighișoara	Urban	**Grădinița cu Program normal Sophie"s Kindergarten** Sighișoara, str. Libertății, nr. 60 Tel. 0265/779554; sophieilie@yahoo.com - Învățământ preșcolar particular O.M. autorizare 5840/28.11.2016		11900164

Anexa nr. 6B la Statutul Municipiului Sighișoara

Structura rețelei școlare a unităților de învățământ preuniversitar particular din Municipiul Sighișoara (pentru anul școlar 2024-2025)

1	**Grădinița "Pinocchio" Sighișoara** **Str. Crinului, nr. 2 tel. 0265/772915** **învățământ preșcolar**
2	**Grădinița "Sophie's Kindergarten" Sighișoara** **Str. Libertății, nr. 60 tel. 0265 -779554** **învățământ preșcolar**
3	**Grădinița cu program normal "Sonnenschein" Sighișoara** **Str. Libertății, nr. 30 tel. 0265/770189** **învățământ preșcolar**
4	**Școala Postliceală "Eugen Nicoară" Sighișoara,** **Str. Andrei Șaguna nr. 10 tel. 0745 -112827** **învățământ postliceal**

Anexa nr. 7 la Statutul Municipiului Sighișoara

Manifestări culturale

Sighișoara este recunoscută a fi un loc al evenimentelor, un spațiu generos de exprimare a artei în toate formele ei - muzică de toate genurile, teatru, dans, folclor și film – o scenă vie în care se împletește vechiul cu noul și, ceea ce este cel mai important, reușește să satisfacă cele mai diverse gusturi ale publicului. Fie că sunt organizate de Municipiul Sighișoara sau de diverse organizații, cu sau fără sprijinul municipalității, acestea alcătuiesc Calendarul evenimentelor culturale desfășurate în municipiul Sighișoara.

Principalele evenimente organizate în municipiul Sighișoara sunt:

Zilele Culturii Germane



Forumul Democrat al Germanilor din România - Filiala Sighișoara a inițiat în anul 2006 o manifestare culturală care a fost, încă de la prima ediție, un cadru generos de exprimare a valorii culturii germane ca o componentă esențială a multiculturalismului Sighișoarei.

Festivalul Sighișoara Medievală, punct de reper în viața culturală sighișoreană, se desfășoară, de regulă, la sfârșitul lunii iulie a fiecărui an. Punte între prezent și tradițiile cultural artistice medievale încărcate de o nealterată și misterioasă frumusețe, Festivalul Sighișoara Medievală transformă Cetatea într-o insulă a trecutului, un loc în afara timpului și spațiului în care fiecare artist sau spectator, localnic sau oaspete devine personaj al basmului. Pentru a satisface gusturile variate ale publicului spectator, festivalul este structurat pe mai multe secțiuni: teatru, dans, muzică veche, poezie medievală și conferințe.





Festivalul Intercultural ProEtnica, organizat de Centrul Cultural Interetnic, oferă din anul 2001 comunităților etnice și organizațiilor de imigranți din România posibilitatea de a-și

prezenta toate domeniile vieţii sociale, culturale şi spirituale, prin diverse forme culturale şi academice.

Cinema în aer liber este un eveniment dedicat pasionaților de film. Timp de două zile, la începutul lunii septembrie, în Piața Cetății, publicul are ocazia să vizioneze în aer liber o selecție variată de filme.

